



**T.C. SANAYİ VE  
TEKNOLOJİ BAKANLIĞI**



T.C. Sanayi ve Teknoloji Bakanlığı  
Konya Ovası Projesi Bölge Kalkınma İdaresi Başkanlığı

## **KONYA OVASI PROJESİ BÖLGE KALKINMA İDARESİ BAŞKANLIĞI**

**2025 FAALİYET RAPORU**

Şubat 2026

KONYA OVASI PROJESİ  
BÖLGE KALKINMA İDARESİ BAŞKANLIĞI  
2025 YILI FAALİYET RAPORU

© 2026 Konya Ovası Projesi (KOP) Bölge Kalkınma İdaresi Başkanlığı.  
Bu yayının tüm hakları kuruma aittir.



**KOP Bölge Kalkınma İdaresi Başkanlığı**

**Adres:** Konevi Mahallesi, Feritpaşa Caddesi, No: 18 42040

Meram / Konya

**Tel:** +90 332 280 28 00 **Faks:** +90 332 280 29 00

**KEP:** kopbki@hs01.kep.tr

**E-posta:** bilgi@kop.gov.tr

**Web:** www.kop.gov.tr

## **İMTİYAZ SAHİBİ**

KOP Bölge Kalkınma İdaresi Başkanlığı adına

Dr. Murat KARAKOYUNLU – Başkan

## **EDİTÖR**

Ali Aydın İDİZ

## **DANIŞMANLAR**

Kasım AKYOL – Başkan Yardımcısı

Ahmet Suad TOPRAK – Başkan Yardımcısı

## **DİZGİ**

Ebru TÖRE

## **KOORDİNASYON**

Bekir BULUT

## **YAYIN KURULU**

Beşeri, Sosyal ve Kurumsal Gelişme Koordinatörlüğü

Enerji, Sanayi ve Teknoloji Koordinatörlüğü

İzleme ve Değerlendirme Koordinatörlüğü

Tarım ve Kırsal Kalkınma Koordinatörlüğü

Toprak ve Su Yönetimi Koordinatörlüğü

Yönetim Hizmetleri Koordinatörlüğü



# İÇİNDEKİLER

TABLolar.....	iii
BAKAN SUNUŞU.....	iv
BAŞKAN SUNUŞU.....	2
1. GENEL BİLGİLER.....	4
A.MİSYON VE VİZYON.....	4
BYETKİ, GÖREV ve SORUMLULUKLAR.....	5
C.İDAREYE İLİŞKİN BİLGİLER.....	6
2. AMAÇ ve HEDEFLER.....	20
A.İDARENİN STRATEJİK PLANINDA YER ALAN AMAÇ VE HEDEFLER.....	20
B.TEMEL POLİTİKALAR ve ÖNCELİKLER.....	22
3. FAALİYETLERE İLİŞKİN BİLGİ ve DEĞERLENDİRMELER.....	29
A.MALİ BİLGİLER.....	29
B.PERFORMANS BİLGİLERİ.....	34
4. KURUMSAL KABİLİYET VE KAPASİTENİN DEĞERLENDİRİLMESİ.....	81
A.STRATEJİK PLANDA ÖNGÖRÜLMİYEN KURUMSAL KAPASİTE İHTİYAÇLARI.....	81
B.KURUMSAL ÜSTÜNLÜKLER.....	81
C.GELİŞTİRİLMESİ GEREKEN ALANLAR.....	81
D.GENEL DEĞERLENDİRME.....	81
5. ÖNERİ VE TEDBİRLER.....	83
EKLER.....	84

## TABLolar

Tablo 1. Mevcut Araç Sayısı.....	7
Tablo 2. Yazılım Envanteri.....	9
Tablo 3. Donanım Envanteri.....	10
Tablo 4. Başkanlığımız Personel Durumu.....	11
Tablo 5. Personelin Kadro Statüleri ve Cinsiyete Göre Dağılımı.....	12
Tablo 6. Birim ve Hizmet Sınıfı Bazında Personel Sayıları.....	13
Tablo 7. Personel Eğitim Durumu.....	14
Tablo 8. Başkanlığımız Personel Sayısının Kadro/Pozisyon Dağılımı.....	15
Tablo 11. OVP-BKİ Görev Alanı İlişkisi.....	25
Tablo 12. CB Yıllık Programı-BKİ Görev Alanı İlişkisi.....	27
Tablo 13. Ekonomik Kod İtibariyle Ödenek ve Harcamaların Dağılımı.....	29
Tablo 14. Ekonomik Kod İtibariyle 2024 ve 2025 Harcamalarının Karşılaştırılması.....	30
Tablo 15. Faaliyetler Düzeyinde Ödenek ve Harcama Verileri.....	31
Tablo 16. Birim Düzeyinde Ödenek ve Harcama Verileri.....	31
Tablo 17. Ekonomik Sınıflandırma Düzeyinde Gelir Gerçekleşme Verileri.....	31
Tablo 18. Program-Alt Program Faaliyet İlişkisi.....	34
Tablo 19. Performans Göstergesi Gerçekleşmeleri İzleme Formu (3 Aylık).....	53



**Mehmet Fatih KACIR**  
Sanayi ve Teknoloji Bakanı

Türkiye Yüzyılı vizyonu doğrultusunda, kalkınmanın mekânsal olarak dengeli, sürdürülebilir ve kapsayıcı bir anlayışla hayata geçirilmesi temel önceliklerimiz arasında yer almaktadır. Bu çerçevede bölgesel potansiyelleri harekete geçiren, yerel ihtiyaçlara duyarlı ve sonuç odaklı kalkınma politikaları büyük önem taşımaktadır.

Konya Ovası Projesi (KOP) Bölge Kalkınma İdaresi Başkanlığı, sorumluluk alanında yer alan illerde; tarım ve kırsal kalkınmadan su ve toprak yönetimine, enerji verimliliğinden sosyal ve beşerî gelişmeye uzanan geniş bir yelpazede yürüttüğü faaliyetlerle bölgesel kalkınma politikalarımızın sahadaki en önemli uygulayıcılarından biri olmayı sürdürmektedir. Özellikle iklim değişikliği ve su kaynakları üzerindeki baskıların arttığı bir dönemde, KOP Bölgesi'nde hayata geçirilen modern sulama, tarımsal altyapı ve verimlilik odaklı projeler; üretim kapasitesinin korunması ve artırılması açısından stratejik nitelik taşımaktadır.

2025 yılı boyunca KOP Bölge Kalkınma İdaresi Başkanlığı tarafından yürütülen çalışmalar; On İKinci Kalkınma Planı (2024–2028), Orta Vadeli Program ve Cumhurbaşkanlığı Yıllık Programlarında belirlenen hedeflerle uyumlu olarak, kamu kaynaklarının etkin ve verimli kullanılması ilkesi çerçevesinde gerçekleştirilmiştir. Tarım ve hayvancılık altyapısının güçlendirilmesine yönelik yatırımların yanı sıra, kırsal kalkınmayı destekleyen, istihdamı artıran ve bölgesel ekonomik yapıyı çeşitlendiren projeler önceliklendirilmiştir.

Bununla birlikte, kurumsal kapasitenin geliştirilmesi, izleme ve değerlendirme mekanizmalarının güçlendirilmesi, iç kontrol ve mali yönetim süreçlerinin iyileştirilmesi yönünde atılan adımlar; Başkanlığın hesap verebilirlik ve şeffaflık anlayışını daha da pekiştirmiştir. KOP Bölge Kalkınma İdaresi Başkanlığı, kamu yatırımlarının sonuç ve etki odaklı yönetilmesine yönelik yaklaşımıyla, bölgesel kalkınmada örnek teşkil eden bir uygulama modeli sunmaktadır.

Bu düşüncelerle, 2025 yılı faaliyetlerini ortaya koyan bu raporun; karar alıcılar, paydaş kurumlar ve kamuoyu için yol gösterici olmasını temenni ediyor, KOP Bölge Kalkınma İdaresi Başkanlığının tüm çalışanlarına ve projelerin hayata geçirilmesinde katkı sunan paydaşlara teşekkür ediyorum.



Dr. Murat KARAKOYUNLU  
Başkan

## BAŞKAN SUNUŞU

Konya Ovası Projesi (KOP) Bölge Kalkınma İdaresi Başkanlığı olarak; bölgemizin doğal kaynaklarını koruyan, üretim altyapısını güçlendiren, kırsal refahı artıran ve yerel potansiyeli sürdürülebilir kalkınmaya dönüştüren bütüncül bir kalkınma yaklaşımıyla çalışmalarımızı 2025 yılında da kararlılıkla sürdürdük.

KOP Bölgesi, geniş tarım alanları, sınırlı su kaynakları, gelişmekte olan sanayi yapısı ve güçlü kültürel mirası ile Türkiye'nin stratejik kalkınma havzalarından biridir. Bu doğrultuda Başkanlığımız, 642 sayılı Kanun Hükmünde Kararname ile verilen görevler çerçevesinde; bölgesel kalkınma politikalarının sahadaki uygulama ve koordinasyon mekanizması olarak kamu yatırımlarının etkinliğini artırmayı, kurumlar arası iş birliğini güçlendirmeyi ve bölgesel gelişmeyi hızlandırmayı temel sorumluluk olarak yürütmektedir.

2025 yılı, KOP Bölgesi'nde özellikle **su yönetimi, tarımsal üretim altyapısı, kırsal kalkınma, yenilenebilir enerji, turizm ve beşeri gelişme alanlarında somut ilerlemelerin sağlandığı bir uygulama yılı** olmuştur. Bu kapsamda Küçük Ölçekli Sulama İşleri Programı (KÖSİP) ile modern basınçlı sulama sistemlerinin yaygınlaştırılması, kırsal kalkınma mali destekleri ile üretim ve işleme altyapısının güçlendirilmesi, tarımsal eğitim ve yayım faaliyetleri ile çiftçi ve teknik kapasitenin geliştirilmesi, hayvancılık altyapısının modernizasyonu ve tarımsal araştırma projeleri ile yenilikçi üretim modellerinin desteklenmesi yönünde önemli mesafeler kaydedilmiştir.

Bunun yanında, enerji verimliliği ve yenilenebilir enerji uygulamaları ile su-enerji verimliliği ilişkisinin güçlendirilmesi, jeotermal kaynakların değerlendirilmesi ve turizm altyapısının geliştirilmesine yönelik projeler ile bölgesel ekonomik çeşitlenme desteklenmiştir. Kültür, eğitim ve sosyal kalkınma alanında yürütülen programlar sayesinde ise bölgesel beşeri sermayenin güçlendirilmesi ve yaşam kalitesinin artırılması yönünde önemli kazanımlar elde edilmiştir.

2025 yılı faaliyetlerimiz, KOP Bölgesi'nin en temel kalkınma meselesi olan "toprak zengini, su fakiri" yapının sürdürülebilir yönetimi anlayışıyla şekillenmiş; suyun etkin kullanımı, üretimde verimlilik artışı ve kırsal gelirlerin yükseltilmesi ana önceliklerimiz olmuştur. Bu doğrultuda yürütülen sulama, tarım ve kırsal kalkınma projeleri yalnızca altyapı yatırımı değil; aynı zamanda

bölgesel refah, gıda güvencesi ve iklim uyum kapasitesini güçlendiren stratejik müdahaleler niteliği taşımaktadır.

Başkanlığımız, KOP Eylem Planı (2024-2028) çerçevesinde bölgesel kalkınmanın; üretim altyapısı, doğal kaynak yönetimi, ekonomik çeşitlenme, sosyal gelişme ve kurumsal kapasite eksenlerinde bütüncül bir yaklaşımla ilerlemesini hedeflemektedir. Bu kapsamda 2025 yılında yürütülen çalışmalar, bölgesel kalkınma hedeflerine hizmet eden entegre programlar olarak uygulanmış; kamu kurumları, yerel yönetimler, üniversiteler, üretici örgütleri ve sivil toplum kuruluşları ile güçlü iş birlikleri geliştirilmiştir.

Önümüzdeki dönemde de KOP Bölgesi'nin rekabet gücünü artıran, kırsal alanları güçlendiren, su ve doğal kaynakları koruyan, üretim ve istihdamı artıran projeleri hayata geçirmeye devam edeceğiz. Bölgesel kalkınmanın sürdürülebilirliği; yerel potansiyelin doğru yönetimi, kurumlar arası koordinasyon ve sahada etkin uygulama kapasitesi ile mümkündür. Başkanlığımız bu anlayışla çalışmalarını sürdürmeye kararlıdır.

2025 yılında yürütülen faaliyetlerin hazırlanmasında emeği geçen tüm çalışma arkadaşlarıma, projelerimizin uygulanmasında iş birliği yaptığımız kurum ve kuruluşlara ve bölge halkımıza teşekkür eder; faaliyet raporumuzun bölgemiz ve ülkemiz için hayırlı olmasını temenni ederim.

## 1. GENEL BİLGİLER

### A. MİSYON VE VİZYON

#### Misyon

İnsanı merkezine alan katılımcı ve yenilikçi bir yaklaşımla, KOP Bölgesinin tüm sektörlerdeki potansiyelini planlı ve programlı bir şekilde değerlendirerek bölge kalkınmasının hızlandırılmasına katkıda bulunmaktadır.

#### Vizyon

KOP Bölgesini küresel ölçekte bir cazibe merkezi haline getiren, kurumsal kültürü yerleşmiş; güvenilir, lider bir kurum olmak.

#### Temel İlke ve Değerler

- Kaynak kullanımında etkinlik
- Katılımcılık, şeffaflık ve hesap verebilirlik
- Kolay erişilebilirlik
- Kurumsal güvenilirlik
- Etkin, verimli ve kaliteli hizmet anlayışı
- Çözüm odaklı ve paylaşımcı yaklaşım
- Uzmanlığı ve bilgiyi esas alma
- Çok boyutlu ve vizyoner bakış

## B. YETKİ, GÖREV ve SORUMLULUKLAR

Konya Ovası Projesi (KOP) Bölge Kalkınma İdaresi Başkanlığı, 642 sayılı Kanun Hükmünde Kararname ile Sanayi ve Teknoloji Bakanlığına bağlı, özel bütçeli bir kamu idaresi olarak kurulmuştur. Başkanlığın görev, yetki ve sorumlulukları anılan Kanun Hükmünde Kararname'nin 2'nci maddesinde düzenlenmiştir.

Bu kapsamda Başkanlığın temel görevleri;

- Bölgelerin kalkınmasının hızlandırılması amacıyla ilgili kurum ve kuruluşların proje ve faaliyetlerinin uyum ve bütünlük içinde yürütülmesini sağlayacak eylem planlarını hazırlamak, uygulanmasını koordine etmek, izlemek ve değerlendirmek,
- Eylem planları kapsamındaki kamu yatırımlarının etkili ve verimli yürütülmesi için kurumlar arası koordinasyonu sağlamak,
- Yatırım tekliflerini ilgili kurum ve kuruluşlarla iş birliği içinde hazırlamak, önceliklendirmek ve ilgili mercilere sunmak,
- Bölgedeki yatırım projelerini izlemek ve değerlendirmek,
- Talep edilmesi hâlinde yatırım projelerinin geliştirilmesine mali ve teknik destek sağlamak,
- Kalkınma ajanslarının çalışmalarında tamamlayıcılığı ve bütünlüğü gözetmek,
- Bölgenin gelişme potansiyeline ilişkin araştırma, etüt ve analizler yapmak veya yaptırmak,
- Bölgesel kalkınma hedefleri doğrultusunda yenilikçi destek programları tasarlamak ve uygulamak,
- Sanayi ve Teknoloji Bakanlığı tarafından verilecek diğer görevleri yerine getirmek şeklinde tanımlanmıştır.

642 sayılı Kanun Hükmünde Kararname'ye ekli ① sayılı cetvel uyarınca Başkanlığın görev alanı; Konya, Aksaray, Karaman, Niğde, Nevşehir, Yozgat, Kırşehir ve Kırıkkale illerini kapsamaktadır.

### Kurumsal Rol ve Uygulama Çerçevesi

KOP Bölge Kalkınma İdaresi Başkanlığı, mevzuatla tanımlanan görevleri yerine getiren idari bir yapı olmanın ötesinde; bölgesel kalkınma politikalarının sahadaki uygulayıcısı, yatırım koordinatörü ve program yöneticisi niteliği taşımaktadır.

Başkanlığımız bu rolünü;

- On İkinci Kalkınma Planı, Bölgesel Gelişme Ulusal Stratejisi ve bölgesel politika belgeleri ile uyumlu şekilde **KOP Bölgesi önceliklerini belirleyerek,**
- 2024–2028 KOP Eylem Planı doğrultusunda **bölgesel kalkınma programlarını tasarlayıp uygulayarak,**
- Kamu yatırımlarının etkinliğini artırmak amacıyla merkezi ve yerel kurumlar arasında **eşgüdüm ve koordinasyon sağlayarak,**
- Tarım, hayvancılık, sanayi, enerji, turizm ve sosyal kalkınma alanlarında **mali destek programları ve yatırım projeleri yürüterek,**
- Yürütülen projelerin **ekonomik ve sosyal etkilerini izleyip değerlendirerek,**
- Bölgesel politika belgeleri ile ulusal üst politika belgeleri arasındaki **tamamlayıcılığı gözeterek** yerine getirmektedir.

Bu yönüyle Başkanlığımız; yatırım yapan, mali destek sağlayan, koordinasyon yürüten, politika geliştiren ve etki analizi gerçekleştiren bütüncül bir bölgesel kalkınma idaresi niteliğindedir.

## 2025 Yılı Görev Alanına İlişkin Öncelikler

2025 yılında Başkanlığımız, mevzuatla belirlenen görev ve yetkilerini bölgesel ihtiyaçlar ve üst politika belgeleri doğrultusunda aşağıdaki öncelikler çerçevesinde yürütmüştür:

- Bölgesel kalkınma programlarının etkinliğinin ve uygulama kapasitesinin artırılması,
- Kuraklık ve su yönetimi odaklı tarımsal altyapı yatırımlarının desteklenmesi,
- Kırsal kalkınma ve tarımsal verimliliğin güçlendirilmesi,
- Enerji verimliliği ve yenilenebilir enerji uygulamalarının yaygınlaştırılması,
- Sanayi, üretim ve turizm altyapısının geliştirilmesine katkı sağlanması,
- Sosyal kalkınma ve beşerî kapasitenin desteklenmesi,
- Kurumsal kapasitenin ve iç kontrol sisteminin güçlendirilmesi.

Başkanlığımız, görev alanındaki illerin ekonomik ve sosyal potansiyelini harekete geçirmeyi, bölge içi gelişmişlik farklarını azaltmayı ve sürdürülebilir kalkınma hedeflerine katkı sağlamayı temel sorumluluk olarak benimsemektedir.

Bu doğrultuda 2025 yılı boyunca yürütülen tüm faaliyetler; mevzuatla belirlenen yetki ve sorumluluk çerçevesinde, **şeffaflık, hesap verebilirlik, etkin kaynak kullanımı ve sonuç odaklı yönetim** ilkeleri esas alınarak gerçekleştirilmiştir.

## C. İDAREYE İLİŞKİN BİLGİLER

### 1. Fiziksel Yapı

Konya Ovası Projesi Bölge Kalkınma İdaresi Başkanlığı, Konya ili Meram ilçesi Konevi Mahallesi Ferit Paşa Caddesi No:18 adresinde yer alan hizmet binasında faaliyetlerini sürdürmektedir. Başkanlık hizmet binası, 1.512 m<sup>2</sup> arsa üzerinde konumlanmış olup A, B ve C bloklardan oluşmakta ve toplam 10.528 m<sup>2</sup> kapalı alana sahiptir.

Başkanlık hizmet binasının mülkiyeti kurum mülkiyetinde olup, bina Başkanlığın hizmet ve faaliyetlerini kesintisiz ve etkin bir şekilde yürütebilmesine imkân sağlayacak şekilde kullanılmaktadır. Kuruma ait taşınmaz üzerinde gerçekleştirilen tahsis ve kiralama işlemleri, ilgili mevzuat çerçevesinde yürütülmektedir.

Bina kullanım alanlarının dağılımı aşağıdaki şekildedir:

- B Blok'un tamamı (2.932,54 m<sup>2</sup>), Türkiye İstatistik Kurumu Konya Bölge Müdürlüğü'ne tahsis edilmiştir.
- A Blok'un 4, 5 ve 6'ncı katları (2.329,60 m<sup>2</sup>), Mevlana Kalkınma Ajansı'na kiralanmıştır.
- Kalan 5.839,14 m<sup>2</sup>'lik alan, Başkanlık hizmetlerinde aktif olarak kullanılmaktadır.

Başkanlık hizmet binasında; kurumsal toplantı, eğitim ve organizasyon ihtiyaçlarını karşılamak üzere 200 kişilik 1 adet konferans salonu, 4 adet toplantı salonu ile 120 kişilik yemek salonu bulunmaktadır. Mevcut fiziki altyapı, Başkanlığın yürüttüğü koordinasyon, proje yönetimi ve kurumsal faaliyetlerin etkin şekilde gerçekleştirilmesine imkân sağlamaktadır.

Başkanlık hizmetlerinde kullanılan toplam 6 adet taşıt bulunmakta olup, bu taşıtların mülkiyet durumlarına göre dağılımı aşağıda yer almaktadır.

**Tablo 1. Mevcut Araç Sayısı**

Taşıtlar	Mülkiyet	Kiralık	Genel Toplam
Binek Otomobil	1	2	3
Minibüs	1	-	1
Arazi	1	1	2
<b>TOPLAM</b>	<b>3</b>	<b>3</b>	<b>6</b>

Başkanlık hizmetlerinde kullanılan taşıtlar, sahada yürütülen resmî görevler, proje uygulama süreçleri, izleme ve değerlendirme faaliyetleri ile kurumlar arası koordinasyon çalışmalarında kullanılmaktadır. KOP Bölgesi'nin coğrafi yapısı ve yaygın kırsal yerleşim özellikleri dikkate alınarak, dağlık ve kırsal alanlarda yürütülen çalışmalar için arazi tipi taşıtlar hizmet envanterinde yer almakta ve etkin şekilde kullanılmaktadır.

## 2. Örgütsel Yapı

Konya Ovası Projesi Bölge Kalkınma İdaresi Başkanlığı teşkilatı; kuruluş ve görevlerini düzenleyen 642 sayılı Kanun Hükmünde Kararname uyarınca bir Başkan, iki Başkan Yardımcısı ve yeteri kadar personelden oluşmaktadır.

Başkanlık teşkilatı, bölgesel kalkınma görevlerinin etkin biçimde yerine getirilebilmesi amacıyla; stratejik yönetim, program geliştirme, yatırım uygulama, izleme-değerlendirme ve idari destek fonksiyonlarını kapsayan koordinatörlükler temelinde yapılandırılmıştır.

### Üst Yönetim Yapısı

**Başkanlık Makamı**, Başkanlığın stratejik yönetiminden, bölgesel kalkınma politika önceliklerinin belirlenmesinden, ulusal ve bölgesel planlarla uyumun sağlanmasından ve kurumlar arası koordinasyonun yürütülmesinden sorumludur. Başkan, aynı zamanda KOP Bölgesi kalkınma vizyonunun hayata geçirilmesi ve programların üst düzey yönlendirilmesini sağlar.

**Başkan Yardımcıları**, kendilerine bağlı koordinatörlükler aracılığıyla Başkanlığın görev alanına giren faaliyetlerin planlanması, uygulanması ve izlenmesini koordine eder; program ve projelerin mevzuata, stratejik hedeflere ve performans göstergelerine uygunluğunu gözetir.

### Hizmet Birimleri ve İşlevsel Yapılanma

KOP Bölge Kalkınma İdaresi Başkanlığı teşkilat yapısı, İdarenin görev alanları ve KOP Bölgesi kalkınma öncelikleri doğrultusunda koordinatörlükler şeklinde yapılandırılmıştır.

Koordinatörlükler; bölgesel kalkınma süreçlerinin **planlama - uygulama - izleme ve değerlendirme** döngüsü içinde bütüncül ve eşgüdüm içerisinde yürütülmesini sağlayan temel hizmet birimleridir.

Bu kapsamda Başkanlık bünyesinde aşağıdaki koordinatörlükler görev yapmaktadır:

1. Beşerî, Sosyal ve Kurumsal Gelişme Koordinatörlüğü
2. Enerji, Sanayi ve Teknoloji Koordinatörlüğü
3. İzleme ve Değerlendirme Koordinatörlüğü
4. Tarım ve Kırsal Kalkınma Koordinatörlüğü
5. Toprak ve Su Yönetimi Koordinatörlüğü
6. Yönetim Hizmetleri Koordinatörlüğü

Koordinatörlükler; görev alanlarına giren sektör ve temalarda proje ve programların hazırlanması, uygulanması, izlenmesi ve değerlendirilmesinden sorumlu olup kamu kurumları, yerel yönetimler, üniversiteler, özel sektör ve sivil toplum kuruluşlarıyla iş birliği içinde çalışmalarını yürütmektedir.

### **Bölgesel Kalkınma Yönetim Modeli**

Başkanlık örgütsel yapısı; bölgesel kalkınma faaliyetlerinin etkinliğini artıracak şekilde sektörel uzmanlaşma ve koordinasyon esasına dayalı olarak tasarlanmıştır.

Bu yapı sayesinde;

- Bölgesel ihtiyaçlar doğrultusunda program geliştirme kapasitesi güçlendirilmekte,
- Kamu yatırımları ve mali destek programları eşgüdüm içinde yürütülmekte,
- Projelerin ekonomik ve sosyal etkileri sistematik biçimde izlenmekte,
- Kurumlar arası iş birliği ve paydaş katılımı artırılmakta,
- Kaynakların etkin ve verimli kullanımı sağlanmaktadır.

Kurumsal yapılanmada; şeffaflık, hesap verebilirlik, katılımcılık, sonuç odaklı yönetim ve veriye dayalı karar alma ilkeleri temel yönetim yaklaşımı olarak benimsenmektedir.

Başkanlığın örgütsel yapısı; ulusal kalkınma planları, Cumhurbaşkanlığı programları ve KOP Bölgesi ihtiyaçları doğrultusunda esnek ve dinamik bir yönetim modeli sunarak sürdürülebilir bölgesel kalkınma hedeflerine katkı sağlamaktadır.

Başkanlık organizasyon şeması aşağıda gösterilmiştir.

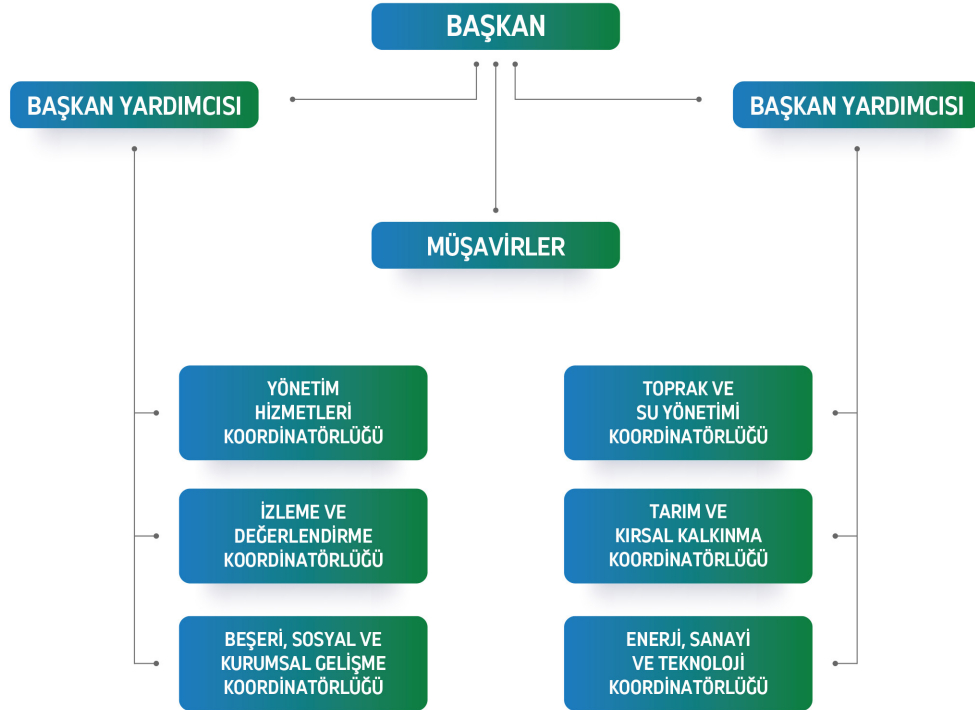

### Teknoloji ve Bilişim Altyapısı

Konya Ovası Projesi Bölge Kalkınma İdaresi Başkanlığı'nın teknoloji ve bilişim altyapısı, kurumsal faaliyetlerin kesintisiz, güvenli ve etkin bir şekilde yürütülmesini sağlayacak biçimde yapılandırılmıştır. Başkanlığın iletişim ağı altyapısı **Mart 2012** tarihinden itibaren aktif olarak kullanılmaktadır.

#### 3.1. Ağ ve İnternet Altyapısı

Başkanlık bünyesinde, bilgisayarlar ile kenar anahtarlar (switch) arasında **100/1000 Mbit hızında**, ethernet tabanlı bir yerel ağ altyapısı kurulmuştur. Kablolama altyapısında **fiber optik** ve **UTP kablolar** kullanılmaktadır.

İnternet erişimi, **100 Mbit hızında fiber optik bağlantı** üzerinden servis sağlayıcı firma aracılığıyla sağlanmakta olup, kurumsal uygulamaların ve uzaktan erişim ihtiyaçlarının güvenli şekilde karşılanmasına imkân tanımaktadır.

Konya Ovası Projesi Bölge Kalkınma İdaresi Başkanlığı'nın iletişim ağı altyapısı 2012 Mart ayından itibaren kullanılmaktadır. Bilgisayarlar ile kenar anahtarlar (switch) arasında 100/1000 MBit hızında çalışan ethernet tabanlı altyapı kurulmuştur. Kablolamada fiber optik ve UTP kablolar kullanılmıştır.

İnternet bağlantısı 100 Mbit fiber optik kablo üzerinden servis sağlayıcı firma aracılığıyla sağlanmaktadır. Başkanlığımızda kullanılan yazılımlar aşağıdaki tabloda gösterildiği gibidir.

#### 3.2. Yazılım Altyapısı

Başkanlık hizmetlerinde kullanılan yazılımlar, lisanslı ve açık kaynak kodlu çözümlerden oluşmakta olup sunucu, sanallaştırma, veri tabanı, yedekleme ve ağ izleme ihtiyaçlarını kapsayacak şekilde yapılandırılmıştır.

**Tablo 2. Yazılım Envanteri**

Yazılımlar	Adet
Windows 10 & 11	115
Windows Server 2019	20
Citrix Xen Server (Sanal Server)	1
Wmware Sanallaştırma	1
Linux Server	1
Microsoft SQL Server	1
Microsoft Office 2010	1
Veeam Yedekleme	1
Yedekleme Cihazı (NAS)	2
PRTG Ağ izleme Yazılımı	1

### 3.3. E-Dönüşüm ve Kurumsal Uygulamalar

Başkanlığın internet sitesi ve bilgi işlem sistemleri, kurumsal ihtiyaçlar doğrultusunda geliştirilmekte; periyodik olarak güncellenmekte ve yenilenmektedir. Gelişen teknolojiler takip edilerek, ortaya çıkan ihtiyaçlara yönelik uygulamalar **internet tabanlı** olarak geliştirilmekte ve Başkanlık bünyesindeki uygulama sunucuları üzerinde çalıştırılmaktadır.

Uygulama sunucularında yer alan sistemlere, belirlenmiş **bilgi güvenliği prosedürleri** çerçevesinde, yüksek hızlı internet bağlantısı üzerinden yetkili kullanıcılar tarafından erişim sağlanabilmektedir. Sunucu altyapısı; **HTML, PHP, ASP ve MySQL** teknolojilerini desteklemekte olup açık kaynak kodlu uygulamaların geliştirilmesine ve çalıştırılmasına imkân sunmaktadır.

Bu altyapı kapsamında;

- Dış kaynak (İş Teknoloji) kullanımıyla temin edilen **Elektronik Belge Yönetim Sistemi (EBYS)**, kurum sunucuları üzerinde barındırılmakta olup ASP ve MS SQL tabanlıdır. EBYS yazılımı için her yıl bakım ve onarım sözleşmesi yapılmaktadır.

- Kurum öz kaynaklarıyla geliştirilen yazılımlar arasında;

Kurumsal veri bankası ve personel bilgilerini içeren, kurum içi iletişimi sağlayan **İntranet Sistemi**,

Kurumlardan proje başvurularının alındığı **Proje Havuzu Sistemi**,

Coğrafi bilgiler, harcamalar ve proje durumlarının izlenmesine imkân tanıyan **Proje Takip Sistemi** bulunmakta olup bu uygulamalar PHP yazılım dili ve MySQL veri tabanı kullanılarak geliştirilmiştir.

Ayrıca, **Linux işletim sistemi** üzerinde çalışan ve dış kaynak hizmet alımıyla kullanılan **IP telefon santrali (Tegsoft)** yazılımı da kurum sunucuları üzerinde barındırılmaktadır.

### 3.4. Donanım Altyapısı

Başkanlık hizmetlerinde kullanılan donanımlar aşağıda gösterilmektedir.

**Tablo 3. Donanım Envanteri**

Donanımlar	Adet
Masaüstü Bilgisayar	83
Dizüstü Bilgisayar	48
Yazıcı	14
Tablet	2
Tarayıcı	5
Sunucu	4
Kenar Anahtar	9
Güvenlik Duvarı	1
Projeksiyon cihazı	8

### 3.5. Sistem Sürekliliği ve Güncellik

Başkanlık bünyesinde kullanılan yazılım ve donanımlar için bakım ve onarım anlaşmaları bulunmakta olup, herhangi bir sorunla karşılaşıldığında müdahaleler kurumun kendi teknik kapasitesi ve anlaşmalı hizmet sağlayıcıları aracılığıyla gerçekleştirilmektedir. Teknolojik ömrünü doldurmuş donanımlar, yeni sistemlere destekleyici unsurlar olarak kullanılmakta; sanallaştırma, yedekleme ve güvenlik duvarı hizmetleri yazılımsal olarak mümkün olduğunca güncel tutulmaktadır.

#### 4. İnsan Kaynakları

Konya Ovası Projesi Bölge Kalkınma İdaresi Başkanlığı, amaç ve hedeflerini etkin biçimde gerçekleştirebilmek için **nitelikli insan kaynağını** temel bir stratejik unsur olarak değerlendirmektedir. Bu doğrultuda, mevcut insan kaynağının bilgi, beceri ve yetkinliklerinin geliştirilmesi; planlı, sistematik ve sürdürülebilir bir insan kaynakları yaklaşımı çerçevesinde yürütülmektedir.

Başkanlıkta görev yapan personelin eğitim ve mesleki gelişimi desteklenmekte, uzmanlık alanlarına uygun birimlerde görevlendirilerek kurumsal kapasitenin güçlendirilmesi hedeflenmektedir. İnsan kaynağının etkin kullanımı, Başkanlığın proje üretme, uygulama, izleme ve koordinasyon kabiliyetini doğrudan destekleyen bir unsur olarak ele alınmaktadır.

##### 4.1. Personel İstihdam Şekilleri

Başkanlık bünyesinde personel istihdamı üç farklı statüde gerçekleştirilmektedir:

- **657 sayılı Devlet Memurları Kanunu** kapsamında istihdam edilen memurlar,
- **696 sayılı Kanun Hükmünde Kararname** kapsamında istihdam edilen sürekli işçiler,
- **642 sayılı Kanun Hükmünde Kararname'nin 5'inci maddesi** kapsamında istihdam edilen sözleşmeli personel.

Tablo 4. Başkanlığımız Personel Durumu

Kadrolu Personel		Sözleşmeli Personel
Memur	Sürekli İşçi	
46	25	8

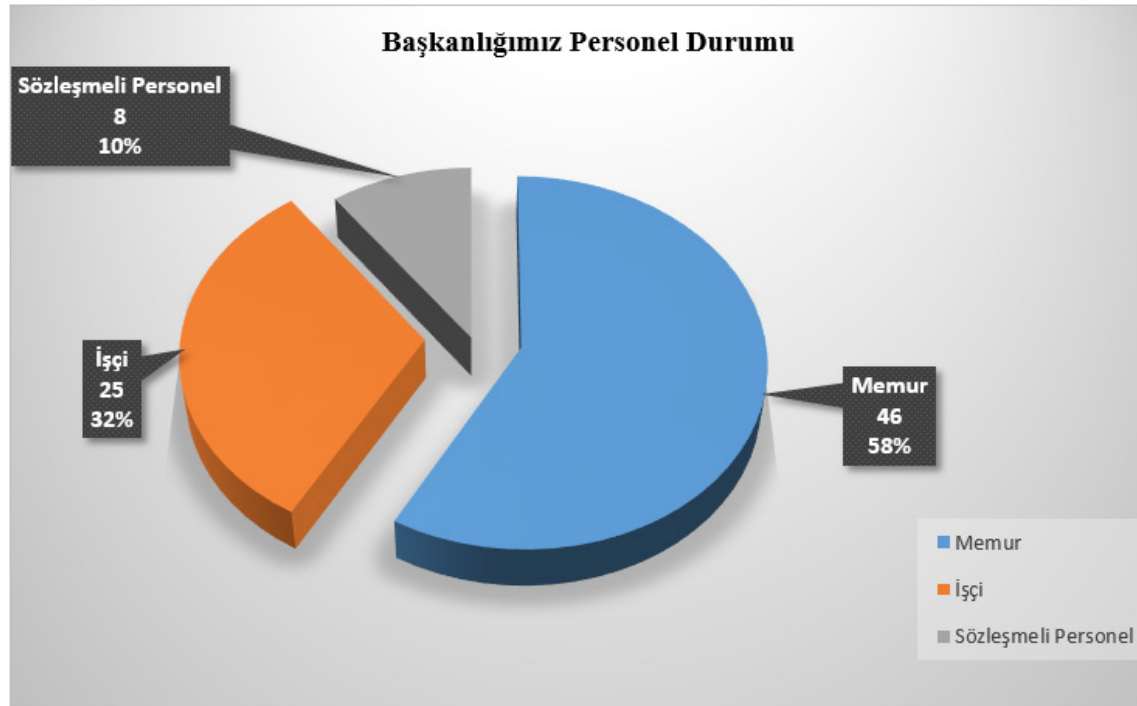

Tablo 5. Personelin Kadro Statüleri ve Cinsiyete Göre Dağılımı

Statü	Erkek	Kadın	Toplam
<i>Memur</i>	34	12	46
<i>Sürekli İşçi</i>	14	11	25
<i>Sözleşmeli Personel</i>	5	3	8
<b>TOPLAM</b>	<b>53</b>	<b>26</b>	<b>79</b>

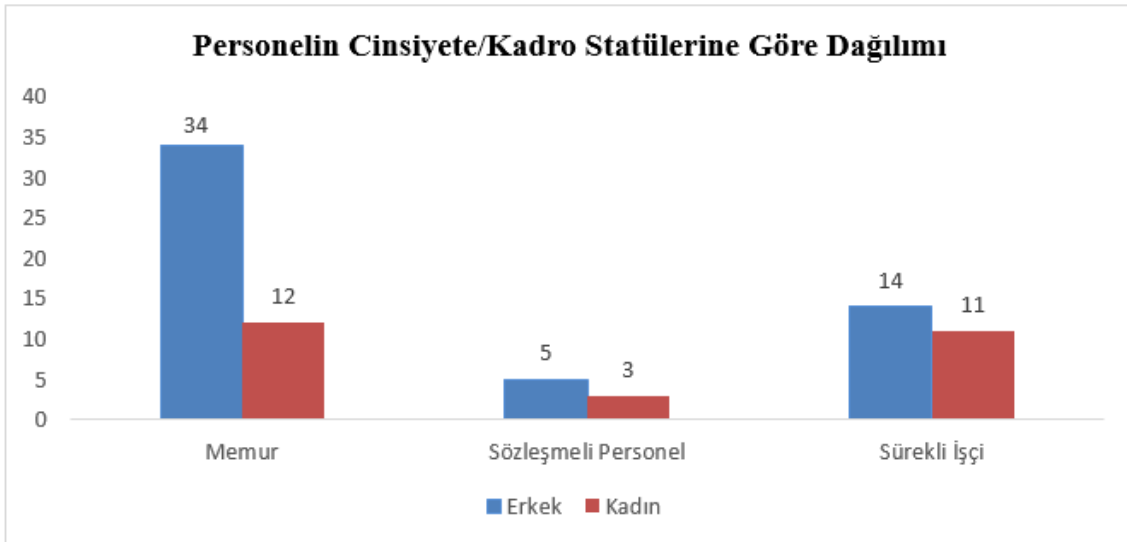
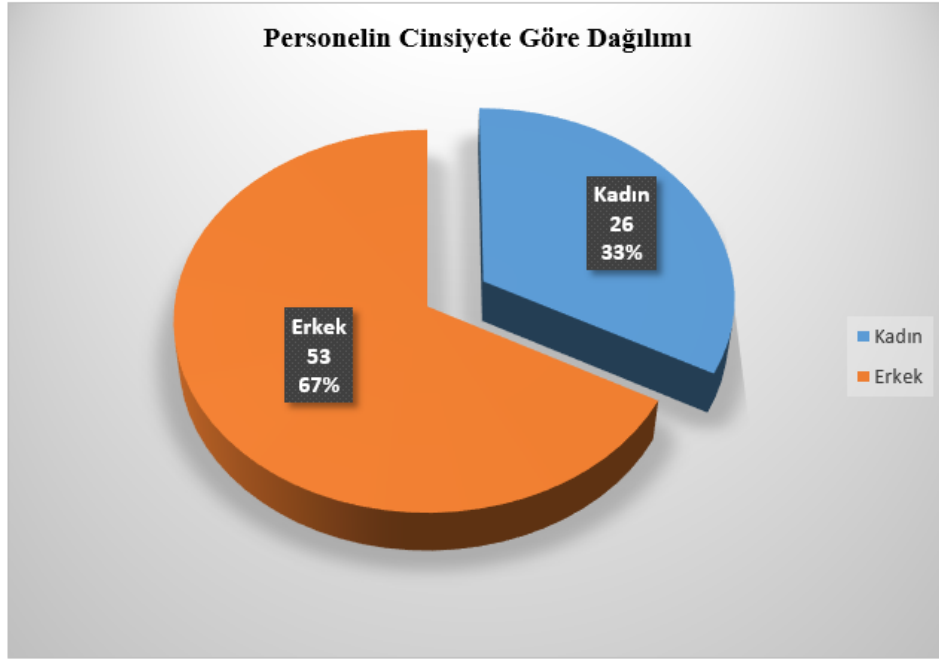

**Tablo 6. Birim ve Hizmet Sınıfı Bazında Personel Sayıları**

Öğrenim Durumu	Kadrolu Personel				Sözleşmeli Personel	Sürekli İşçi	Toplam
	Genel İdari Hizmetler	Teknik Hizmetler	Sağlık Hizmetleri	Yardımcı Hizmetler			
<b>Başkanlık</b>	5	1	0	0	1	1	<b>8</b>
<b>Yönetim Hizmetleri Koordinatörlüğü</b>	6	6	0	3	2	18	<b>35</b>
<b>İzleme ve Değerlendirme Koordinatörlüğü</b>	2	3	0	0	2	0	<b>7</b>
<b>Enerji, Sanayi ve Teknoloji Koordinatörlüğü</b>	1	4	0	0	1	1	<b>7</b>
<b>Beşeri, Sosyal ve Kurumsal Gelişme Koordinatörlüğü</b>	2	3	0	0	0	2	<b>7</b>
<b>Toprak ve Su Yönetimi Koordinatörlüğü</b>	0	4	0	0	2	1	<b>7</b>
<b>Tarım ve Kırsal Kalkınma Koordinatörlüğü</b>	0	5	1	0	0	2	<b>8</b>
<b>Toplam</b>	<b>16</b>	<b>26</b>	<b>1</b>	<b>3</b>	<b>8</b>	<b>25</b>	<b>79</b>

Tablo 7. Personel Eğitim Durumu

Öğrenim Durumu	Memur	Sözleşmeli Personel	Sürekli İşçi	Toplam
Doktora	3	1	1	5
Yüksek Lisans	15	4	1	20
Lisans	22	3	8	33
Ön Lisans	3	0	2	5
Lise	1	0	10	11
İlköğretim	1	0	1	2
İlkokul	1	0	2	3
<b>Toplam</b>	<b>44</b>	<b>8</b>	<b>25</b>	<b>79</b>

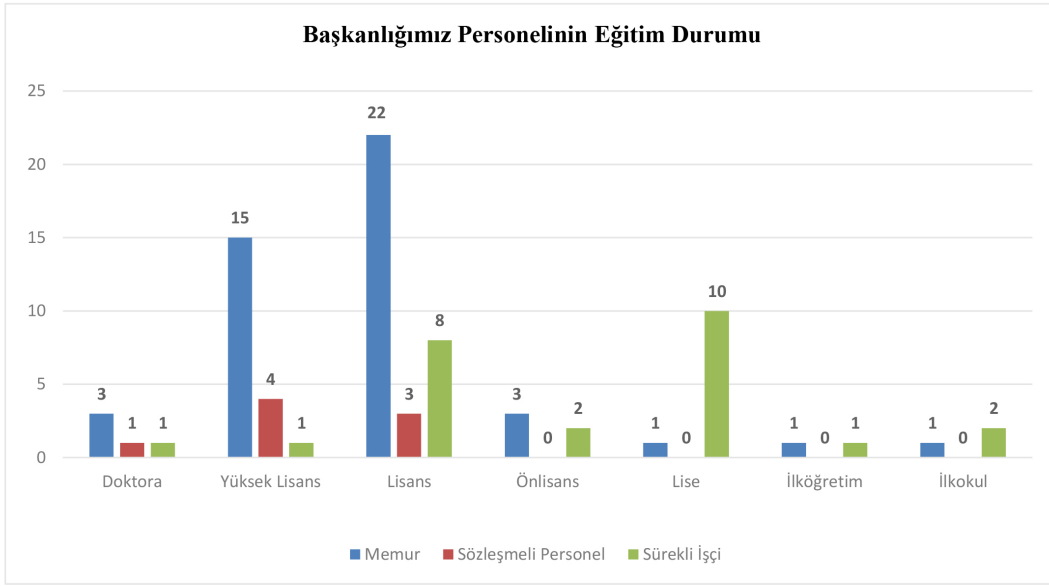

**Tablo 8. Başkanlığımız Personel Sayısının Kadro/Pozisyon Dağılımı**

Sıra No	Unvanı	Sayı
1	Başkan	1
2	Başkan Yardımcısı	2
3	Hukuk Müşaviri	0
4	Avukat	0
5	Müşavir	0
6	Uzman	4
7	Mali Hizmetler Uzmanı	2
8	Mali Hizmetler Uzman Yardımcısı	0
9	Muhasebeci	0
10	Sosyolog	0
11	Memur	1
12	Sekreter	0
13	Veri Hazırlama ve Kontrol İşletmeni	4
14	Veteriner Hekim	1
15	Mühendis	23
16	Şehir Plancısı	0
17	İstatistikçi	1
18	Tekniker	0
19	Teknisyen	0
20	Tekniker (Ş)	1
21	Memur (Ş)	2
22	Sosyolog (Ş)	1
23	Hizmetli (Ş)	3
24	Sözleşmeli Uzman	8
25	Sürekli İşçi	25
<b>TOPLAM</b>		<b>79</b>

## 5. Sunulan Hizmetler

Konya Ovası Projesi (KOP) Bölge Kalkınma İdaresi Başkanlığı; 642 sayılı Kanun Hükmünde Kararname ile kendisine verilen görevler doğrultusunda, KOP Bölgesi'nde bütüncül, sürdürülebilir ve sonuç odaklı bir kalkınma modeli yürütmektedir. Başkanlığımız; kamu yatırımlarının etkinliğini artıran, bölgesel gelişmişlik farklarını azaltan ve ekonomik rekabet gücünü yükselten projeleri planlayan, uygulayan ve izleyen bir koordinasyon ve uygulama kurumu niteliğindedir.

Sunulan hizmetler; yalnızca proje finansmanı ile sınırlı olmayıp, planlama, politika geliştirme, yatırım koordinasyonu, teknik destek, izleme-değerlendirme ve kurumsal kapasite geliştirme boyutlarını içeren entegre bir kalkınma yaklaşımına dayanmaktadır.

Başkanlığımız hizmetlerini; stratejik plan ve KOP Eylem Planı ekseninde, koordinatörlükler aracılığıyla tematik uzmanlık alanları çerçevesinde yürütmektedir.

### 5.1. Kurumsal Yönetim ve Mali Sürdürülebilirlik Hizmetleri

Başkanlığımız; mali disiplin, şeffaflık ve hesap verebilirlik ilkeleri doğrultusunda kamu kaynaklarının etkin kullanımını esas almaktadır. Bu kapsamda;

- Stratejik plan ve performans programı doğrultusunda bütçe planlaması yapılmakta,
- İç kontrol ve ön mali kontrol mekanizmaları işletilmekte,
- İnsan kaynağı planlaması ile kurumsal kapasite güçlendirilmektedir.

Kurumsal yönetim süreçleri; 5018 sayılı Kamu Mali Yönetimi ve Kontrol Kanunu çerçevesinde yürütülmekte olup, mali saydamlık ve sonuç odaklı yönetim anlayışı temel ilke olarak benimsenmiştir.

### 5.2. Planlama, İzleme ve Yatırım Koordinasyonu Hizmetleri

Başkanlığımız; KOP Eylem Planı ve Kamu Yatırım Programı kapsamında bölge illerinde yürütülen yatırımların koordinasyonunu sağlamakta, ilerleme durumlarını düzenli olarak izlemekte ve değerlendirmektedir.

Bu kapsamda;

- Bölgesel kalkınma öncelikleri doğrultusunda yatırım teklifleri hazırlanmakta,
- Üçer aylık izleme raporları ile yatırım süreçleri takip edilmekte,
- Sosyo-ekonomik göstergeler analiz edilerek politika geliştirme süreçlerine veri sağlanmaktadır.

Bu yaklaşım, yatırımların yalnızca fiziksel gerçekleştirmelerine değil; ekonomik ve sosyal etkilerine odaklanan bir performans izleme sistemini esas almaktadır.

### 5.3. Üretim, Sanayi ve Enerji Altyapısının Güçlendirilmesi

Başkanlığımız; bölgenin ekonomik rekabet gücünü artırmak amacıyla enerji, sanayi, teknoloji ve üretim altyapısını güçlendirmeye yönelik projeler geliştirmekte ve uygulamaktadır.

Bu doğrultuda;

- Organize sanayi bölgeleri ve küçük sanayi sitelerinde altyapı destekleri sağlanmakta,
- Enerji verimliliği, yenilenebilir enerji ve teknolojik dönüşüm projeleri desteklenmekte,
- Jeotermal enerji ve sanayi entegrasyonuna yönelik yatırımlar hayata geçirilmektedir.

Bu hizmetler; yeşil dönüşüm, dijitalleşme ve verimlilik artışı ekseninde bölgesel ekonomik yapının güçlendirilmesini hedeflemektedir.

### 5.4. Su Yönetimi ve Tarımsal Altyapı Hizmetleri

KOP Bölgesi'nin temel kalkınma dinamiklerinden biri olan su ve tarım alanında, sürdürülebilir kaynak yönetimi anlayışı benimsenmektedir.

Bu kapsamda;

- Modern basınçlı sulama sistemlerinin yaygınlaştırılması,

- Küçük ölçekli sulama projeleri ve hayvan içme suyu tesisleri,
- Yeraltı su potansiyelinin korunmasına yönelik teknik çalışmalar yürütülmektedir.

Su kaynaklarının etkin kullanımı; gıda güvenliği, tarımsal verimlilik ve kırsal refahın artırılması açısından stratejik öncelik olarak ele alınmaktadır.

#### **5.5. Tarım ve Kırsal Kalkınma Hizmetleri**

Başkanlığımız; kırsal alanlarda gelir artışını, üretim çeşitliliğini ve katma değeri artırmayı hedefleyen programlar yürütmektedir.

Bu kapsamda;

- Tarımsal eğitim ve yayım faaliyetleri,
- Küçükbaş hayvancılık altyapı destekleri,
- Örtü altı üretim ve katma değerli bitkisel üretim projeleri,
- Tarım-sanayi entegrasyonunu destekleyen yatırımlar uygulanmaktadır.

Bu hizmetler; kırsal alanda yaşam kalitesini yükseltmeyi ve göçü azaltmayı hedefleyen bütüncül bir kalkınma yaklaşımı ile yürütülmektedir.

#### **5.6. Beşeri, Sosyal ve Kurumsal Gelişim Hizmetleri**

Bölgesel kalkınmanın yalnızca ekonomik büyüme ile değil, sosyal gelişim ve beşeri sermaye artışı ile mümkün olduğu anlayışıyla;

- Dezavantajlı gruplara yönelik sosyal projeler,
- Eğitim, kültür ve turizm yatırımları,
- Yerel kapasite geliştirme faaliyetleri yürütülmektedir.

KOP Bölgesi Üniversiteler Birliği (UNİKOP) iş birliği faaliyetleri ile akademik bilgi birikimi bölgesel kalkınma süreçlerine entegre edilmektedir.

#### **5.7. Stratejik Perspektif**

Başkanlığımız; 2025 yılı itibarıyla yatırım destek kurumu olmanın ötesinde, bölgesel dönüşümü yöneten, veri temelli karar alan ve sonuç odaklı uygulamalar gerçekleştiren bir kalkınma aktörü konumundadır.

Sunulan hizmetler;

- On İkinci Kalkınma Planı,
- Orta Vadeli Program,
- 2024–2028 Stratejik Planı ile tam uyumlu şekilde yürütülmekte; bölgesel rekabet gücünü artıran, sosyal bütünlüğü güçlendiren ve sürdürülebilir kalkınmayı esas alan bir model ortaya koymaktadır.

#### **5.8. KOP Kalkınma Modeli**

Stratejik Çerçeve

- On İkinci Kalkınma Planı
- Orta Vadeli Program
- KOP Eylem Planı (2024-2028)
- KOP Stratejik Planı (2024-2028)

#### **Kalkınma Eksenleri**

##### **A. Üretim ve Ekonomik Rekabet Gücü**

- Sanayi ve teknoloji yatırımları
- Enerji verimliliği ve yenilenebilir enerji
- OSB/KSS altyapı destekleri

- Jeotermal yatırımlar

#### **B. Doğal Kaynak ve Tarımsal Sürdürülebilirlik**

- KÖSİP ve modern sulama sistemleri
- Yeraltı su yönetimi
- Hayvan içme suyu tesisleri
- Tarımsal altyapı modernizasyonu

#### **C. Tarım ve Kırsal Kalkınma**

- Kırsal gelir artırıcı projeler
- Küçükbaş hayvancılık altyapısı
- Tarımsal eğitim ve yayım (TEYAP)
- Tarım-sanayi entegrasyonu

#### **D. Beşeri ve Sosyal Gelişim**

- Eğitim, kültür ve turizm projeleri
- Dezavantajlı gruplara yönelik destekler
- UNİKOP iş birlikleri
- Yerel kapasite geliştirme

#### **E. Kurumsal Yönetim ve Koordinasyon**

- Bütçe ve mali disiplin
- İç kontrol sistemi
- İzleme ve değerlendirme
- Yatırım koordinasyonu

#### **Uygulama Mekanizması**

##### **PLANLAMA**

- Proje Geliştirme
- Finansman ve Destek
- Uygulama
- İzleme
- Etki Analizi

##### **Beklenen Etki**

- Bölgesel gelir artışı
- Gelişmişlik farklarının azalması
- Sürdürülebilir kaynak yönetimi
- Rekabet gücü yüksek üretim yapısı
- Kırsalda yaşam kalitesinin artması
- Güçlü kurumsal kapasite

## 6. Yönetim ve İç Kontrol Sistemi

Konya Ovası Projesi Bölge Kalkınma İdaresi Başkanlığı'na 642 sayılı Kanun Hükmünde Kararname ile verilen görev ve yetkiler, Başkanlık teşkilatı bünyesinde oluşturulan koordinatörlükler aracılığıyla ve ilgili koordinatörlerin sorumluluğunda yürütülmektedir. Başkanlığın yönetim yapısı; görev, yetki ve sorumlulukların açık biçimde tanımlandığı, hesap verebilirlik ve koordinasyon esaslarına dayalı bir anlayışla işletilmektedir.

Başkanlık faaliyetlerinin etkinliğinin ve etkililiğinin artırılması, mali raporların güvenilirliğinin sağlanması ve faaliyetlerin mevzuata uygun yürütülmesine makul güvence sağlanması amacıyla iç kontrol sisteminin geliştirilmesine yönelik çalışmalar sürdürülmektedir. İç kontrol sistemi; risklerin yönetilmesi, süreçlerin standartlaştırılması ve kurumsal hedeflere ulaşılmasına destek olacak şekilde sürekli olarak gözden geçirilmektedir.

Bu kapsamda, **Ocak 2024 – Ağustos 2026 dönemini kapsayan İç Kontrol Standartlarına Uyum 3'üncü Eylem Planı**, Başkanlık Makamının 13.12.2023 tarihli onayı ile yürürlüğe girmiş olup, söz konusu plan doğrultusunda belirlenen faaliyetlerin uygulanmasına devam edilmektedir. İç kontrol uygulamaları, Başkanlığın **2024-2028 Stratejik Planı** ile uyumlu şekilde ele alınmakta; stratejik amaç ve hedefler çerçevesinde risk değerlendirme ve kontrol faaliyetleri bütüncül bir yaklaşımla yürütülmektedir.

Başkanlık harcama biriminde, harcama sürecinde gerçekleştirilen faaliyetler ile düzenlenen belge ve işlemlerin **5018 sayılı Kamu Mali Yönetimi ve Kontrol Kanunu**'nda tanımlanan sorumluluklar çerçevesinde yerine getirilebilmesini teminen, **Yönetim Hizmetleri Koordinatörlüğü** tarafından gerekli destek sağlanmaktadır. Bu destek, mali işlemlerin mevzuata uygun, şeffaf ve izlenebilir bir şekilde yürütülmesine katkı sunmaktadır.

Başkanlık bünyesinde yürütülen resmî yazışmaların elektronik ortamda hazırlanması, imzalanması ve takibine imkân veren **Elektronik Belge Yönetim Sistemi (EBYS)** etkin bir şekilde kullanılmaktadır. EBYS sayesinde yazışma süreçleri hızlandırılmakta, belge güvenliği sağlanmakta ve arşivleme faaliyetleri düzenli bir yapı içerisinde yürütülmektedir.

### 1.1. Ön Mali Kontrol İşlemleri

Ön mali kontrol; idarelerin gelir, gider, varlık ve yükümlülüklerine ilişkin mali karar ve işlemlerinin; bütçe, bütçe tertibi, kullanılabilir ödenek tutarı, ayrıntılı finansman programı, Merkezi Yönetim Bütçe Kanunu ve diğer mali mevzuat hükümlerine uygunluğu ile kaynakların etkili, ekonomik ve verimli kullanımı yönlerinden yapılan kontrolünü ifade etmektedir.

Başkanlıkta ön mali kontrol işlemleri, **İç Kontrol ve Ön Mali Kontrole İlişkin Usul ve Esaslar** çerçevesinde yürütülmekte olup, **Ön Mali Kontrol İşlemleri Yönergesi** hazırlık çalışmaları devam etmektedir. Ön mali kontrol görevi, yönetim sorumluluğu anlayışı doğrultusunda Başkanlık birimlerince yerine getirilmektedir.

Bu çerçevede, **2025 yılı** içerisinde Başkanlığın mali karar ve işlemleri; bütçe, bütçe tertibi, kullanılabilir ödenek tutarı, ayrıntılı finansman programı, 2025 Yılı Merkezi Yönetim Bütçe Kanunu ve ilgili diğer mali mevzuat hükümlerine uygunluk yönlerinden kontrol edilmiştir.

## 2. AMAÇ ve HEDEFLER

### A. İDARENİN STRATEJİK PLANINDA YER ALAN AMAÇ VE HEDEFLER

Konya Ovası Projesi (KOP) Bölge Kalkınma İdaresi Başkanlığı tarafından hazırlanan 2024–2028 Stratejik Planı; On İkinci Kalkınma Planı başta olmak üzere ilgili üst politika belgeleri, ulusal kalkınma hedefleri ve KOP Bölgesi'nin sosyo-ekonomik ihtiyaçları dikkate alınarak oluşturulmuştur.

Stratejik Plan; bölgesel kalkınma sürecinin etkin koordinasyonu, kamu yatırımlarının verimliliğinin artırılması, bölge içi gelişmişlik farklarının azaltılması, ekonomik rekabet gücünün yükseltilmesi, sosyal ve beşerî kapasitenin geliştirilmesi ve kurumsal yapının güçlendirilmesi eksenlerinde kurgulanmıştır.

2025 yılında Başkanlığımız faaliyetleri, Stratejik Plan'da yer alan amaç ve hedefler doğrultusunda yürütülmüş; yatırım programları, mali destekler ve koordinasyon faaliyetleri bu hedeflerle uyumlu şekilde gerçekleştirilmiştir.

#### **Amaç 1 (A1): KOP Bölgesindeki kamu yatırımlarının etkinliğini ve verimliliğini artırmak**

##### • Hedef 1.1 (H1.1):

KOP Bölge Kalkınma Programı (Eylem Planı) ile bölgede gerçekleştirilen kamu yatırımlarının izleme ve değerlendirme faaliyetleri yürütülerek, düzenli raporlar hazırlanacaktır.

##### • Hedef 1.2 (H1.2):

Bölgede uygulanan önemli projeler ile yürütülen destek programlarının etkileri analiz edilecek; bu kapsamda araştırmalar ve istatistiksel raporlar hazırlanacaktır.

#### **Amaç 2 (A2): KOP Bölgesinde bölge içi gelişmişlik farklarını azaltmak**

##### • Hedef 2.1 (H2.1):

Bölgede kuraklığın etkilerini azaltmaya, sulamada etkinliği ve tarımsal üretimde verimliliği artırmaya yönelik altyapı projeleri desteklenecektir.

##### • Hedef 2.2 (H2.2):

Kırsal kalkınmayı hızlandırmak amacıyla, bitkisel ve hayvansal üretimde altyapının geliştirilmesine ve katma değer artırılmasına yönelik projeler hayata geçirilerek gelir getirici faaliyetler çeşitlendirilecektir.

#### **Amaç 3 (A3): KOP Bölgesinin ekonomik rekabet gücünü artırmak**

##### • Hedef 3.1 (H3.1):

KOP Bölgesi'nde ekonomik kalkınmayı desteklemek amacıyla, yenilikçi bir yaklaşımla enerji, sanayi, bilişim ve teknoloji alanlarındaki yatırımların artırılmasına yönelik çalışmalar yürütülecektir.

##### • Hedef 3.2 (H3.2):

Tarımda beşerî kapasitenin geliştirilmesine, teknolojilerin bölgede yaygınlaştırılmasına, kalite ve verimliliğin artırılmasına yönelik eğitim ve yayım faaliyetleri gerçekleştirilecektir.

##### • Hedef 3.3 (H3.3):

Hayvancılık altyapısının geliştirilmesi, hayvansal üretimde verimlilik ve kalite artışının sağlanması amacıyla projeler desteklenecektir.

#### **Amaç 4 (A4): KOP Bölgesinin sosyal yapısını, turizm potansiyelini ve beşerî kapasitesini geliştirmek**

##### • Hedef 4.1 (H4.1):

Bölgede turizmin sürdürülebilirliğini sağlamak amacıyla turizm faaliyetleri çeşitlendirilecek ve geliştirilecektir.

##### • Hedef 4.2 (H4.2):

KOP Bölgesi'nde istihdam ve mesleki eğitim imkânları artırılarak sosyal yapı ve sosyal entegrasyonun güçlendirilmesi sağlanacaktır.

• **Hedef 4.3 (H4.3):**

Bölge dinamiklerini harekete geçirecek nitelikte eğitim, kültür ve sanat alanlarında destekleme faaliyetleri yürütülecektir.

**Amaç 5 (A5): Kurumsal gelişimi artırarak sürdürmek**

• **Hedef 5.1 (H5.1):**

Başkanlığın mevcut insan kaynağı yenilikçi politikalarla geliştirilecek; personelin kuruma aidiyetini ve motivasyonunu artırmaya yönelik faaliyetler gerçekleştirilecektir.

• **Hedef 5.2 (H5.2):**

İç kontrol uygulamaları, ulusal mevzuatla uyumlu şekilde geliştirilecek ve kurumsal yönetim anlayışı güçlendirilecektir.

**Stratejik Amaç–Faaliyet İlişkisi (2025)**

2025 yılında Başkanlığımız tarafından yürütülen program ve projeler; su yönetimi ve tarımsal altyapı yatırımları, kırsal kalkınma destekleri, enerji verimliliği uygulamaları, sanayi ve turizm altyapısı projeleri ile sosyal ve beşerî kapasite geliştirme faaliyetleri aracılığıyla Stratejik Plan'da belirlenen amaç ve hedeflere doğrudan katkı sağlamıştır.

Bu doğrultuda Başkanlığımız faaliyetleri; bölgesel kalkınma hedefleri ile ulusal politika öncelikleri arasında uyumu gözeten, sonuç odaklı ve sürdürülebilir kalkınmayı esas alan bir anlayışla yürütülmüştür.

**Tablo 9. Stratejik Amaç–Hedef–2025 Faaliyet Eşleştirme Tablosu**

Stratejik Amaç	Hedef	2025 Yılında Yürütülen Başlıca Faaliyet/Programlar	Sorumlu Koordinatörlük
<b>A1. Kamu yatırımlarının etkinliğini artırmak</b>	H1.1 Kamu yatırımlarının izlenmesi	KOP Eylem Planı izleme raporları, KA-YA veri girişleri, yatırım izleme toplantıları	İDK
	H1.2 Proje etkilerinin analiz edilmesi	Program etki analizleri, sektörel raporlar, sosyo-ekonomik göstergeler çalışmaları	İDK
<b>A2. Bölge içi gelişmişlik farklarını azaltmak</b>	H2.1 Sulama ve kuraklık altyapısı	KÖSIP projeleri, YAS enerji verimliliği, sulama rehabilitasyon yatırımları	TSK
	H2.2 Kırsal üretim altyapısı	Kırsal Kalkınma Programı, sera kurulumları, meyve bahçeleri, tarımsal altyapı destekleri	TKK
<b>A3. Ekonomik rekabet gücünü artırmak</b>	H3.1 Sanayi–enerji–teknoloji yatırımları	Enerji verimliliği projeleri, jeotermal altyapı, sanayi/teknoloji Ar-Ge projeleri	ESTK
	H3.2 Tarımsal eğitim ve teknoloji yayımı	Tarımsal Eğitim ve Yayım Programı, modern üretim teknolojileri, demonstrasyonlar	TKK
	H3.3 Hayvancılık altyapısı	Hayvancılık Altyapısı Programı, barınaklar, süt işleme ve ekipman destekleri	TKK
<b>A4. Sosyal yapı ve turizm kapasitesini geliştirmek</b>	H4.1 Turizm altyapısı	Yeşilburç Ekoturizm, Mustafapaşa Turizm, Seydişehir Jeotermal turizm altyapısı	ESTK-BSK
	H4.2 Sosyal gelişim ve istihdam	Mesleki eğitim altyapıları, öğrenme merkezleri, sosyal kalkınma projeleri	BSK
	H4.3 Eğitim–kültür–sanat	KOP Okuyor, kültür mirası programı, kütüphane ve kültür evi projeleri	BSK
<b>A5. Kurumsal gelişimi artırmak</b>	H5.1 İnsan kaynağı gelişimi	Hizmet içi eğitimler, kurumsal kapasite geliştirme faaliyetleri	YHK
	H5.2 İç kontrol ve kurumsal yönetim	İç kontrol eylem planı, raporlama sistemleri, mali yönetim uygulamaları	YHK

## B. TEMEL POLİTİKALAR ve ÖNCELİKLER

Konya Ovası Projesi Bölge Kalkınma İdaresi Başkanlığı 2024-2028 Stratejik Planı'nı hazırlarken temel politikasını öncelikle On İkinci Kalkınma Planı, Orta Vadeli Program ve çalışmaları devam eden KOP Eylem Planı oluşturacaktır.

### On İkinci Kalkınma Planı (2024-2028);

**Vizyonu;** "Türkiye Yüzyılında çevreye duyarlı, afetlere dayanıklı, ileri teknolojiye dayalı yüksek katma değer üreten, geliri adil paylaşan, istikrarlı, güçlü ve müreffeh bir Türkiye"dir.

**Amacı ise;** "Uzun vadeli gelişme stratejisinin ilk beş yıllık dönemini kapsayacak olan On İkinci Kalkınma Planında, milletimizin temel değerlerini ve beklentilerini esas alarak ekonomik ve sosyal kalkınmayı sağlamak suretiyle ülkemizin uluslararası konumunun yükseltilmesi ve refahının artırılmasıdır."

Bu çerçevede, Türkiye'nin yüksek gelir grubu ülkeler ile en yüksek insani gelişmişlik seviyesindeki ülkeler arasına girmesi hedefleri doğrultusunda Planda;

- Hukukun üstünlüğü, demokrasi, temel hak ve hürriyetlerin güçlendirilmesi,
- İyi yönetim anlayışının pekiştirilmesi ve kurumsallaştırılması,
- Ailenin, beşerî ve sosyal yapının güçlendirilmesi,
- Afetlere dirençli yaşam alanları ve medeniyet temelli akıllı, sürdürülebilir şehirler,
- Makroekonomide istikrar ve sürdürülebilirlik,
- Her alanda yeşil ve dijital dönüşüm odaklı rekabetçilik,
- Verimlilik temelli, sanayi ağırlıklı, ihracata dayalı nitelikli büyüme,
- Aktif sanayi politikaları, imalat sanayinde teknoloji odaklı yapısal dönüşüm, sektörel önceliklendirme,
- Enerji ve gıdada arz güvenliği ve kendine yeterlilik,
- Uluslararası iş birliklerinin ve stratejik ortaklıkların güçlendirilmesi sağlanacaktır.

### Planın hedefleri ve politikaları;

1. İstikrarlı Büyüme, Güçlü Ekonomi
2. Yeşil ve Dijital Dönüşümle Rekabetçi Üretim
3. Nitelikli İnsan, Güçlü Aile, Sağlıklı Toplum
4. Afetlere Dirençli Yaşam Alanları, Sürdürülebilir Çevre
5. Adaleti Esas Alan Demokratik İyi Yönetişim

On İkinci Kalkınma Planı (2024-2028)'nda öngörülen; sürdürülebilir büyüme, bölgeler arası gelişmişlik farklarının azaltılması, tarımda verimlilik artışı, su ve doğal kaynakların etkin kullanımı, yeşil dönüşüm ve beşerî sermayenin güçlendirilmesi hedefleri, KOP Bölge Kalkınma İdaresi Başkanlığının görev alanlarıyla doğrudan örtüşmektedir. Bu doğrultuda Başkanlık, bölgesel kalkınmayı hızlandırmaya yönelik olarak tarımsal üretim altyapısının güçlendirilmesi, su ve toprak kaynaklarının sürdürülebilir yönetimi, kırsal kalkınmanın desteklenmesi ve bölgesel ekonomik yapının çeşitlendirilmesine yönelik faaliyetler yürütmektedir.

Tablo 10. KOP BKİ Görev Alanı ile İlişkili Politikalar (On İkinci Kalkınma Planı)

Üst Politika Belgesi	İlgili Bölüm / Referans	Verilen Görev
On İkinci Kalkınma Planı	<p>➤ Kültür ve Sanat; 780.1, 780.2, 783.2, 784.1 numaralı paragraflar</p>	<ul style="list-style-type: none"> <li>➤ Yurt içi ve yurt dışında taşınmaz kültür varlıklarımızın ihyasına yönelik bakım, onarım ve yenileme faaliyetleri nitelik ve nicelik olarak geliştirilecektir.</li> <li>➤ Tarihi kent dokularına yönelik kentsel tasarımlar yapılacak, tarihi kent bölgeleri bu tasarımlara göre bütüncül anlayışla iyileştirilecektir.</li> <li>➤ Okuma kültürünün oluşturulması ve yaygınlaştırılması amacıyla kütüphanecilik hizmetleri geliştirilecek, yeni teknolojiler ve yönetim yaklaşımlarından da istifade edilerek kütüphaneler mekânsal ve işlevsel olarak yeniden yapılandırılacaktır.</li> <li>➤ Türk-İslam sanatının farklı dönemlerine ait kültürel mirasımıza öncelik verilmek suretiyle, kültürel mirasımızın araştırılması, korunması, günümüz toplumuna ve gelecek kuşaklara aktarımı sağlanacaktır.</li> </ul>
	<p>➤ Tarım ve Gıda; 489, 490, 491, 492, 498, 504 numaralı paragraflar</p>	<ul style="list-style-type: none"> <li>➤ Dijitalleşme, yapay zekâ ve veriye dayalı iş modelleriyle akıllı tarım uygulamaları yaygınlaştırılacaktır.</li> <li>➤ Tarım arazilerinin korunması, sürdürülebilir kullanımı ve etkin yönetimi sağlanacaktır.</li> <li>➤ Bitkisel üretimde planlı üretime geçilecek, nitelikli genetik materyal kullanılarak verimin yükseltilmesi ve başta nüfusu yüksek büyükşehirlerde olmak üzere örtü altı yetiştiriciliğinin geliştirilmesi yoluyla üretim artırılacaktır.</li> <li>➤ Hayvansal üretimde verim ve kalite yükseltilecek, en önemli hayvansal üretim girdisi olan yem maliyetlerinin azaltılmasına yönelik mera ıslah çalışmalarına hız verilecek, ürün ve Pazar çeşitliliği artırılacaktır.</li> <li>➤ Tarımsal araştırmalar ile eğitim ve yayım çalışmalarında kurumlar arası koordinasyon sağlanarak etkinlik artırılacak, tarımsal Ar-Ge ve yayımın bağı güçlendirilecektir.</li> <li>➤ Mevcut sulama sistemlerinin rehabilitasyonuna devam edilecek, suyun kalite ve miktar olarak korunması ve etkin kullanımının sağlanmasına yönelik uygulamalara öncelik verilecektir.</li> </ul>
	<p>➤ Turizm; 523, 524, 527, 528, 529 numaralı paragraflar</p>	<ul style="list-style-type: none"> <li>➤ Turizm sektörünün sürdürülebilirlik ilkeleri çerçevesinde doğal, tarihi ve sosyal çevreyi koruyucu ve geliştirici bir yaklaşım içinde olması sağlanacak ve sektörde yeşil dönüşüm hızlandırılacaktır.</li> <li>➤ Turizm sektörünün hızlı değişen talebi karşılayabilen rekabetçi bir yapıya kavuşması için dijital dönüşüme uyum sağlaması desteklenecektir.</li> <li>➤ Ziyaretçi başına turizm gelirinin artırılması amacıyla daha fazla gelir bırakan turizm çeşitleri geliştirilecektir.</li> <li>➤ Turizm gelirinin artırılması, mevcut pazarların güçlendirilmesi, yeni pazarların oluşturulması ve harcama eğilimi yüksek ziyaretçilere ulaşılması amacıyla tanıtım faaliyetleri yürütülecektir.</li> </ul>

Üst Politika Belgesi	İlgili Bölüm / Referans	Verilen Görev
		<ul style="list-style-type: none"> <li>➤ Turizm sektörünün daha etkin analiz edilebilmesi için gerekli veri altyapısı oluşturulacak ve mevcut turizm istatistikleri geliştirilecektir.</li> </ul>
	<p>➤ Kırsal Kalkınma 896, 897, 900 numaralı paragraflar</p>	<ul style="list-style-type: none"> <li>➤ Yöreye ve mekâna özgü özellikler dikkate alınarak kırsal alanlarda yaşam kalitesinin artırılması için kamu hizmet sunumu iyileştirilecektir.</li> <li>➤ Kırsalda nüfus kaybını önlemek ve tersine göçü sağlamak için beşeri ve sosyal sermaye geliştirilerek istihdam imkânları iyileştirilecek ve ekonominin çeşitlendirilmesi yoluyla kırsal alanların çekiciliği artırılacaktır.</li> <li>➤ Kırsala yönelik istatistiki altyapı coğrafi bilgi sistemi tabanlı olarak iyileştirilecek ve mevzuat uyumu sağlanacaktır.</li> </ul>
	<p>➤ Bölgesel Gelişme; 888, 889, 890 numaralı paragraflar</p>	<ul style="list-style-type: none"> <li>➤ Bölgesel kalkınmaya yönelik kurumsal yapı ve yönetim mekanizması etkinleştirilecektir.</li> <li>➤ Bölgesel düzeyde verilen mali destek mekanizmaları gözden geçirilerek etkinliği artırılacaktır.</li> <li>➤ Bölgelerin gelişmişlik düzeyleri, imkân ve kabiliyetleri ile farklılaşan yerleşim özelliklerine göre bölgesel stratejiler merkezi ve yerel düzeyde kurumlarla iş birliği içerisinde uygulanacaktır.</li> </ul>

### **Orta Vadeli Program (2026–2028);**

Makroekonomik ve finansal istikrarın güçlendirilmesi, dezenflasyon sürecinin sürdürülmesi, mali disiplinin korunması ve verimliliğe dayalı büyüme modeline geçiş hedefleriyle kamu idarelerinin faaliyetlerini yönlendiren temel politika belgesi niteliğindedir. Programda öne çıkan; fiyat istikrarının kalıcı hale getirilmesi, kamu maliyesinde etkinlik ve hesap verebilirliğin artırılması, yeşil ve dijital dönüşüm odağında teknolojik dönüşümün sağlanması, Ar-Ge ve yenilikçilik kapasitesinin geliştirilmesi ile beşerî sermayenin güçlendirilmesi öncelikleri, Başkanlığın faaliyet alanlarıyla doğrudan ilişkilidir.

Bu çerçevede KOP Bölge Kalkınma İdaresi Başkanlığı; büyüme, istihdam, fiyat istikrarı, kamu maliyesi, finansal istikrar ve iş ve yatırım ortamının iyileştirilmesi başlıkları altında belirlenen makroekonomik hedefleri destekleyici nitelikte bölgesel politika ve uygulamaları hayata geçirmektedir. Özellikle tarımsal sulama altyapısının modernizasyonu, su verimliliğinin artırılması, tarımda teknoloji kullanımının yaygınlaştırılması ve kırsal alanda gelir getirici faaliyetlerin çeşitlendirilmesi yoluyla hem üretken kapasitenin artırılması hem de bölgesel refahın güçlendirilmesi amaçlanmaktadır.

Başkanlığın 2024–2028 Stratejik Planı da üst politika belgeleriyle uyumlu olarak hazırlanmış olup; stratejik amaç ve hedefler, Orta Vadeli Program ve Kalkınma Planı'nda yer alan önceliklerle ilişkilendirilmiştir. Stratejik Plan'da yer alan; kamu yatırımlarının etkinliğinin artırılması, bölge içi gelişmişlik farklarının azaltılması, ekonomik rekabet gücünün güçlendirilmesi, sosyal ve beşerî kapasitenin geliştirilmesi ile kurumsal kapasitenin artırılmasına yönelik hedefler, üst politika belgelerinde tanımlanan politika eksenlerini bölgesel düzeyde somutlaştırmaktadır.

Ayrıca Başkanlık faaliyetleri; kamu kaynaklarının etkili, ekonomik ve verimli kullanılmasını esas alan 5018 sayılı Kamu Mali Yönetimi ve Kontrol Kanunu çerçevesinde yürütülmekte; mali disiplin, hesap verebilirlik ve şeffaflık ilkeleri doğrultusunda Orta Vadeli Program'da öngörülen bütçe politikalarına uyum sağlanmaktadır. İç kontrol ve ön mali kontrol uygulamalarıyla desteklenen bu yapı, üst politika belgelerinde vurgulanan güçlü kurumsal yönetim anlayışının bölgesel ölçekte hayata geçirilmesine katkı sunmaktadır.

Sonuç olarak, KOP Bölge Kalkınma İdaresi Başkanlığının faaliyetleri; ulusal kalkınma vizyonu, makroekonomik hedefler ve sektörel politika öncelikleriyle uyumlu, bölgesel ihtiyaçlara duyarlı ve sürdürülebilir kalkınmayı esas alan bütüncül bir yaklaşımla gerçekleştirilmiştir. Bu çerçevede yürütülen çalışmalar, üst politika belgelerinde belirlenen hedeflerin bölgesel düzeyde uygulanmasına katkı sağlamakta ve KOP Bölgesi'nin ekonomik, sosyal ve çevresel kalkınma sürecini desteklemektedir.

**Tablo 11. OVP-BKİ Görev Alanı İlişkisi**

OVP Ana Başlığı	Alt Politika / Politika Yönelimi	KOP BKİ ile İlişkisi
Büyüme	Tarımda verimliliğe dayalı büyüme	Sulama altyapıları, modern tarım uygulamaları ve tarımsal üretim projeleriyle doğrudan örtüşmektedir.
	Bölgesel kalkınma odaklı yatırımlar	KOP BKİ'nin temel görevi bölgesel yatırımların planlanması ve desteklenmesidir.
	Yeşil ve dijital dönüşüm eksenli büyüme	Enerji verimliliği, su verimliliği ve dijital izleme projeleriyle ilişkilidir.
	Ar-Ge ve yenilikçilik kapasitesinin artırılması	Tarım, enerji ve çevre alanlarında yenilikçi uygulamaların yaygınlaştırılması kapsamında katkı sağlamaktadır.
İstihdam	Kırsal alanlarda istihdamın artırılması	Kırsal kalkınma ve tarıma dayalı projeler yoluyla dolaylı istihdam yaratılmaktadır.
	Tarım ve hayvancılığa dayalı gelir artırıcı faaliyetler	Hayvancılık altyapısı ve üretim projeleriyle ilişkilidir.
	Beşerî sermayenin geliştirilmesi	Tarımsal eğitim, yayım ve kapasite geliştirme faaliyetleriyle örtüşmektedir.
	Mesleki beceri ve nitelik artışı	Tarım ve kırsal alanlarda teknik bilgi ve uygulama kapasitesini güçlendirmektedir.
Fiyat İstikrarı	Gıda arzının artırılması	Tarımsal üretim altyapısının güçlendirilmesiyle arz yönlü katkı sağlanmaktadır.
	Tarımsal üretim maliyetlerinin düşürülmesi	Su verimliliği ve modern sulama yatırımlarıyla maliyetler azaltılmaktadır.
	Kuraklıkla mücadele ve üretim sürekliliği	Toprak ve su yönetimi projeleriyle doğrudan ilişkilidir.
OVP Ana Başlığı	Alt Politika / Politika Yönelimi	KOP BKİ ile İlişkisi
Ödemeler Dengesi	Verimlilik artışı yoluyla arz yönlü enflasyonla mücadele	Tarımsal üretimde verimlilik artışı fiyat istikrarını desteklemektedir.
	Tarım ve gıdada yerli üretim kapasitesinin artırılması	Bölgesel tarımsal üretimin güçlendirilmesi ithalat baskısını azaltmaktadır.
	Gıda arz güvenliğinin sağlanması	KOP BKİ projeleriyle üretim sürekliliği desteklenmektedir.
	İthal girdiye bağımlılığın azaltılması	Yerel üretim ve altyapı yatırımlarıyla dolaylı katkı sağlanmaktadır.
Finansal İstikrar	Bölgesel üretim potansiyelinin değerlendirilmesi	KOP Bölgesi'nin tarımsal kapasitesinin ekonomiye kazandırılması hedeflenmektedir.
	Kamu yatırımlarında planlı ve öngörülebilir yaklaşım	KOP BKİ yatırımları çok yıllık planlama anlayışıyla yürütülmektedir.
	Kamu projelerinde etki ve sonuç odaklılık	İzleme-değerlendirme faaliyetleriyle ilişkilidir.
	Bölgesel yatırım risklerinin azaltılması	Altyapı ve üretim projeleriyle ekonomik istikrar desteklenmektedir.
Kamu Maliyesi	Kaynak tahsisinde rasyonellik	Proje önceliklendirme ve analiz süreçleriyle örtüşmektedir.
	Kamu harcamalarında etkinlik ve verimlilik	KOP BKİ projeleri sonuç ve etki odaklıdır.
	Yatırım önceliklendirmesi	Bölgesel ihtiyaçlara göre proje seçimi yapılmaktadır.
	5018 sayılı Kanun çerçevesinde mali disiplin	Ön mali kontrol ve iç kontrol uygulamalarıyla doğrudan ilişkilidir.
	İzleme, değerlendirme ve hesap verebilirlik	KOP BKİ'nin kurumsal izleme-raporlama kapasitesiyle örtüşmektedir.

### **2026 Yılı Cumhurbaşkanlığı Yıllık Programı;**

Konya Ovası Projesi (KOP) Bölge Kalkınma İdaresi Başkanlığının faaliyetleri, her yıl Resmî Gazete’de yayımlanarak yürürlüğe giren **Cumhurbaşkanlığı Yıllık Programları** ile belirlenen amaç, öncelik ve politika çerçevesiyle uyumlu olarak yürütülmektedir. Cumhurbaşkanlığı Yıllık Programları; On İkinci Kalkınma Planı (2024-2028) ve Orta Vadeli Program hedefleri doğrultusunda, ilgili yıl içerisinde uygulanacak tedbir, faaliyet ve projeleri bütüncül bir yaklaşımla ortaya koyan temel politika belgesidir.

Programın temel amacı; **makroekonomik ve finansal istikrarın güçlendirilmesi, mali disiplinin korunması, enflasyonun kademeli olarak düşürülmesi, verimliliğe dayalı üretim ve istihdamın artırılması** olarak belirlenmiştir. Bu çerçevede Ar-Ge ve yenilikçilik kapasitesinin geliştirilmesi, **yeşil ve dijital dönüşümün hızlandırılması**, beşerî sermayenin güçlendirilmesi, işgücü piyasasının etkinleştirilmesi, iş ve yatırım ortamının iyileştirilmesi ve ekonomide kayıt dışılığın azaltılması temel politika alanları arasında yer almaktadır.

2026 Yılı Cumhurbaşkanlığı Yıllık Programında, bölgesel kalkınma **yaklaşımını güçlendirmeye**, kamu yatırımlarının etkinliğini ve verimliliğini artırmaya, tarım, enerji, sanayi, çevre ve beşerî kalkınma alanlarında **sürdürülebilir ve dengeli büyümeyi desteklemeye** yönelik çok sayıda hedef ve tedbir yer almaktadır. Programda KOP veya Konya Ovası Projesi özelinde doğrudan bir başlık bulunmama ile birlikte; **tarımsal üretimde verimliliğin artırılması, su kaynaklarının etkin ve sürdürülebilir yönetimi, kırsal kalkınmanın desteklenmesi, enerji verimliliği ve yenilenebilir enerji uygulamalarının yaygınlaştırılması, yeşil dönüşüm ve dijitalleşme** gibi politika alanları Başkanlığımızın görev, yetki ve faaliyet alanlarıyla doğrudan örtüşmektedir.

Bu kapsamda, KOP Bölge Kalkınma İdaresi Başkanlığı tarafından yürütülen tarım ve **kırsal kalkınma, toprak ve su yönetimi, enerji verimliliği, sanayi ve teknoloji, beşerî ve kurumsal kapasitenin geliştirilmesi ile izleme ve değerlendirme** odaklı faaliyetler; 2026 Yılı Cumhurbaşkanlığı Yıllık Programında öngörülen politika önceliklerinin bölgesel düzeyde somut uygulamalara dönüştürülmesine katkı sağlamaktadır. Başkanlığımız faaliyetleri, Programda vurgulanan **kaynakların etkin kullanımı, kamu yatırımlarında sonuç ve etki odaklılık, sürdürülebilirlik ve kurumsal kapasitenin güçlendirilmesi** ilkeleriyle uyum içerisinde planlanmakta ve uygulanmaktadır.

Sonuç olarak, KOP Bölge Kalkınma İdaresi Başkanlığının faaliyetleri; Cumhurbaşkanlığı Yıllık Programlarında belirlenen amaç ve politikalar doğrultusunda, **bölgesel kalkınmayı destekleyen, sürdürülebilir büyümeye katkı sağlayan ve ulusal politika hedeflerinin sahaya yansıtılmasını temin eden** bir çerçevede yürütülmekte olup, üst politika belgeleriyle güçlü bir bütünlük ve uyum arz etmektedir.

**Tablo 12. CB Yıllık Programı-BKİ Görev Alanı İlişkisi**

Program Ana Politika Alanı	Alt Politika / Tedbir Alanı	KOP BKİ ile İlişkisi
Büyüme Ve Üretim	Tarımda verimlilik ve üretkenliğin artırılması	Sulama altyapısı, modern tarım uygulamaları ve üretim altyapısı projeleri KOP BKİ'nin temel faaliyet alanıdır
	Bölgesel kalkınmayı destekleyen yatırımlar	KOP BKİ, bölgesel yatırımların planlanması ve uygulanmasından sorumlu kalkınma idaresidir
	Verimlilik artışı yoluyla sürdürülebilir büyüme	Tarım, su ve enerji verimliliği projeleriyle doğrudan ilişkilidir
	Kaynakların etkin kullanımına yönelik yatırımlar	Toprak ve su yönetimi projeleri Program hedeflerini desteklemektedir
İstihdam ve Beşerî Sermaye	Kırsal alanlarda istihdamın desteklenmesi	Kırsal kalkınma projeleri ve tarıma dayalı üretim yoluyla istihdam artışı sağlanmaktadır
	Beşerî sermayenin güçlendirilmesi	Tarımsal eğitim, yayım ve kapasite geliştirme faaliyetleriyle örtüşmektedir
	Mesleki becerilerin geliştirilmesi	Tarım ve hayvancılıkta teknik bilgi ve uygulama kapasitesi artırılmaktadır
	Gelir artırıcı kırsal faaliyetler	Hayvancılık ve bitkisel üretim altyapısı projeleriyle ilişkilidir
Fiyat İstikrarı ve Gıda Güvenliği	Gıda arz güvenliğinin güçlendirilmesi	Tarımsal üretim altyapısının geliştirilmesiyle arz yönlü katkı sağlanmaktadır
	Tarımsal üretimde sürekliliğin sağlanması	Kuraklıkla mücadele, su verimliliği ve sulama projeleriyle doğrudan ilişkilidir
	Gıda fiyatlarını etkileyen yapısal unsurların iyileştirilmesi	Üretim maliyetlerini düşürücü altyapı yatırımları desteklenmektedir
	Tarımda verimlilik artışı	KOP BKİ projeleriyle üretim kapasitesi artırılmaktadır

Program Ana Politika Alanı	Alt Politika / Tedbir Alanı	KOP BKİ ile İlişkisi
Yeşil Dönüşüm ve Çevre	Su kaynaklarının etkin ve sürdürülebilir kullanımı	Toprak ve Su Yönetimi Koordinatörlüğü faaliyetleriyle birbir örtüşmektedir
	İklim değişikliğine uyum	Kuraklıkla mücadele, iklim dirençli tarım uygulamalarıyla ilişkilidir
	Enerji verimliliği ve yenilenebilir enerji	KOP enerji verimliliği ve yenilenebilir enerji projeleriyle uyumludur
	Kaynak verimliliği ve çevresel sürdürülebilirlik	Tarım ve enerji projelerinde çevresel duyarlılık esas alınmaktadır
Kamu Yatırımları ve Mali Disiplin	Kamu yatırımlarında etkinlik ve önceliklendirme	KOP BKİ projeleri ihtiyaç ve etki odaklı olarak planlanmaktadır
	Kaynakların verimli kullanımı	Proje izleme ve değerlendirme süreçleriyle ilişkilidir
	Şeffaflık ve hesap verebilirlik	5018 sayılı Kanun çerçevesinde mali yönetim ve raporlama yapılmaktadır
	İzleme ve değerlendirme kapasitesinin güçlendirilmesi	KOP BKİ'nin kurumsal izleme-raporlama altyapısıyla örtüşmektedir

### 3. FAALİYETLERE İLİŞKİN BİLGİ ve DEĞERLENDİRMELER

#### A. MALİ BİLGİLER

2025 yılı bütçe uygulamaları, On İkinci Kalkınma Planı, Orta Vadeli Program ve Cumhurbaşkanlığı Yıllık Programında belirlenen mali disiplin ve kamu kaynaklarının etkin kullanımı ilkeleri doğrultusunda yürütülmüştür. Başkanlık bütçesi, ağırlıklı olarak bölgesel kalkınma yatırımları ve destekleme faaliyetlerine yönlendirilmiş; harcamalar sonuç ve etki odaklı bir anlayışla gerçekleştirilmiştir

Bakanlık bütçesinin 2025 yılına ait uygulama sonuçları ve temel mali tablolara ilişkin açıklamalar aşağıda sunulmuştur.

#### 1. Bütçe Uygulama Sonuçları

Başkanlığa 2025 Yılı Merkezi Yönetim Bütçe Kanunuyla **632.342.000 TL** ödenek tahsis edilmiştir. Yıl içerisinde yapılan ödenek hareketleri neticesinde yılsonu ödeneği **652.967.000 TL** olarak gerçekleşmiştir. Başkanlık bütçesinden yıl içinde toplam **600.312.172 TL** harcama yapılmış olup, bu harcamanın yılsonu ödeneğine oranı yaklaşık **yüzde 92**'dir. Harcamaların analitik bütçe sınıflandırması ekonomik kod türleri itibarıyla dağılımı Tablo 10'da gösterilmiştir:

Tablo 13. Ekonomik Kod İtibariyle Ödenek ve Harcamaların Dağılımı

Ekonomik Kod	Başlangıç Ödenęi			Yılsonu Toplam Ödenek			Gerçekleşme			
	Hizmet Programları Toplamı	Yönetim ve Destek Programı	Program Dışı Giderler	Hizmet Programları Toplamı	Yönetim ve Destek Programı	Program Dışı Giderler	Hizmet Programları Toplamı	Yönetim ve Destek Programı	Program Dışı Giderler	Toplam
<i>Personel Giderleri</i>	38.195.000	30.780.000		14.316.400	58.608.600		11.162.773	58.384.630		69.547.402
<i>Sosyal Güvenlik Kurumuna Devlet Primi Giderleri</i>	4.977.000	5.481.000		2.428.200	8.529.800		2.352.417	8.131.006		10.483.423
<i>Mal ve Hizmet Alım Giderleri</i>	682.000	23.019.000		682.000	29.894.000		471.272	24.831.068		25.302.339
<i>Faiz Giderleri</i>			0				0			0
<i>Cari Transferler</i>		1.739.000			1.939.000		1.939.000	1.371.895		1.371.895
<i>Sermaye Giderleri</i>	9.149.000			9.149.000			4.340.400			4.340.400
<i>Sermaye Transferleri</i>	518.320.000			527.420.000			489.266.711			489.266.711
<i>Borç Verme</i>			0				0			0
<i>Yedek Ödenekler</i>			0				0			0
<b>Bütçe İçi Toplam Kaynak</b>	<b>571.323.000</b>	<b>61.019.000</b>	<b>0</b>	<b>553.995.600</b>	<b>98.971.400</b>	<b>0</b>	<b>507.593.573</b>	<b>92.718.599</b>	<b>0</b>	<b>600.312.172</b>
<i>Döner Sermaye</i>			0				0			0
<i>Özel Hesap</i>			0				0			0
<i>Diğer Bütçe Dışı Kaynak</i>			0				0			0
<b>Bütçe Dışı Toplam Kaynak</b>	<b>0</b>	<b>0</b>	<b>0</b>	<b>0</b>	<b>0</b>	<b>0</b>	<b>0</b>	<b>0</b>	<b>0</b>	<b>0</b>
<b>GENEL TOPLAM</b>	<b>571.323.000</b>	<b>61.019.000</b>	<b>0</b>	<b>553.995.600</b>	<b>98.971.400</b>	<b>0</b>	<b>507.593.573</b>	<b>92.718.599</b>	<b>0</b>	<b>600.312.172</b>

**Tablo 14. Ekonomik Kod İtibariyle 2024 ve 2025 Harcamalarının Karşılaştırılması**

<b>Ekonomik Kod</b>	<b>2024</b>	<b>2025</b>
<i><b>Personel Giderleri</b></i>	46.778.847	69.547.402
<i><b>Sosyal Güvenlik Kurumuna Devlet Primi Giderleri</b></i>	6.766.750	10.483.423
<i><b>Mal ve Hizmet Alım Giderleri</b></i>	14.159.630	25.302.339
<i><b>Cari Transferler</b></i>	688.232	1.371.895
<i><b>Sermaye Giderleri</b></i>	4.471.410	4.340.400
<i><b>Sermaye Transferleri</b></i>	349.949.525	489.266.711
<b>TOPLAM</b>	<b>422.814.394</b>	<b>600.312.172</b>

2024 ve 2025 yılları karşılaştırıldığında; özellikle personel giderleri, mal ve hizmet alım giderleri ile sermaye transferlerinde artış olduğu görülmektedir. Bu artışlar; Başkanlığın görev alanının genişlemesi, proje ve destek programı hacminin artması ve bölgesel kalkınmaya yönelik yatırımların hız kazanmasıyla ilişkilidir. Buna karşın sermaye giderleri kaleminde görece sınırlı bir değişim gerçekleşmiş olup, bu durum yatırım önceliklerinin doğrudan destekleme mekanizmaları üzerinden yürütüldüğünü göstermektedir.

Personel Giderleri kapsamında yapılan harcamalar; memur ve sözleşmeli personel maaşları ile sosyal güvenlik kurumlarına ödenen devlet primi giderlerini kapsamaktadır.

Mal ve Hizmet Alım Giderleri kapsamında yapılan harcamalar; üretime yönelik mal ve malzeme alımları, tüketime yönelik mal ve malzeme alımları, yolluklar, görev giderleri, hizmet alımları, temsil ve tanıtma giderleri, menkul mal, gayri maddi hak alım, bakım ve onarım giderleri, gayrimenkul mal bakım ve onarım giderleri olarak gerçekleşmiştir.

Cari Transferler; sermaye birikimi hedeflemeyen ve cari nitelikli mal ve hizmet alımını finanse etmek amacıyla karşılıksız olarak yapılan ödemelerdir. Bu bütçe kaleminden Devlet Memurları Yıyacak Yardımı Yönetmeliği kapsamında harcama yapılmıştır.

Sermaye Giderleri; Başkanlık bünyesinde araştırma-geliştirme, danışmanlık, muhtelif işler ile diğer araştırma projelerine yapılan harcamaları kapsamaktadır.

Sermaye Transferleri ise; Bölge kapsamında yer alan illerde tarım, hayvancılık, turizm, eğitim ve kültür, enerji, sosyal içerme, girişimcilik ve genel idare vb. sektörler dâhilinde yapılan desteklemeleri kapsamaktadır.

**Tablo 15. Faaliyetler Düzeyinde Ödenek ve Harcama Verileri**

Program Sınıflandırması	2025				
	Ödenek (TL)	Yılına Toplam Ödenek (TL)	Gerçekleşme (TL)	Gerçekleşme/Ödenek (%)	Gerçekleşme/Toplam Ödenek (%)
<b>Bölgesel Kalkınma</b>	<b>571.323.000</b>	<b>553.995.600</b>	<b>507.593.573</b>	<b>89</b>	<b>92</b>
<i>Konya Ovası Bölgesinin Kalkandırılması</i>	571.323.000	553.995.600	507.593.573	89	92
<i>Bölgesel Ekonomik Kalkınma Faaliyetleri</i>	515.571.000	498.916.600	453.703.992	88	91
<i>Bölgesel Kültür ve Turizmin Geliştirilmesi ile Çevrenin Korunması</i>	43.836.000	47.846.000	47.433.425	108	99
<i>Bölgesel Sosyal Kalkınma Faaliyetleri</i>	11.916.000	7.233.000	6.456.156	54	89
<b>Yönetim ve Destek Programı</b>	<b>61.019.000</b>	<b>98.971.400</b>	<b>92.718.599</b>	<b>152</b>	<b>94</b>
<i>Üst Yönetim, İdari ve Mali Hizmetler</i>	61.019.000	98.971.400	92.718.599	152	94
<i>Genel Destek Hizmetleri</i>	61.019.000	98.971.400	92.718.599	152	94
<b>Genel Toplam</b>	<b>632.342.000</b>	<b>652.967.000</b>	<b>600.312.172</b>	<b>95</b>	<b>92</b>

**Tablo 16. Birim Düzeyinde Ödenek ve Harcama Verileri**

Kurumsal Sınıflandırma	2025				
	Ödenek (TL)	Yılına Toplam Ödenek (TL)	Gerçekleşme (TL)	Gerçekleşme/Ödenek (%)	Gerçekleşme/Toplam Ödenek (%)
<b>Başkanlık Birimleri</b>	<b>632.342.000</b>	<b>652.967.000</b>	<b>600.312.172</b>	<b>95</b>	<b>92</b>
<b>Genel Toplam</b>	<b>632.342.000</b>	<b>652.967.000</b>	<b>600.312.172</b>	<b>95</b>	<b>92</b>

**Tablo 17. Ekonomik Sınıflandırma Düzeyinde Gelir Gerçekleşme Verileri**

Gelirler				Açıklama	2025		
I	II	III	IV		Gelir Tahmini (TL)	Yılına Gerçekleşme (TL)	Gerçekleşme/Gelir Tahmini (%)
03				<b>Teşebbüs ve Mülkiyet Gelirleri</b>	<b>726.000</b>	<b>1.111.871</b>	<b>153,2</b>
03	6	1	99	<i>Diğer Taşınmaz Kira Gelirleri</i>	726.000	1.111.871	153,21
04				<b>Alınan Bağış ve Yardımlar ile Özel Gelirler</b>	<b>615.616.000</b>	<b>605.896.000</b>	<b>98,4</b>
04	2	1	01	<i>Hazine Yardımı</i>	88.147.000	78.427.000	89,0
04	2	2	01	<i>Hazine Yardımı</i>	527.469.000	527.469.000	100,0
05				<b>Diğer Gelirler</b>	<b>15.000.000</b>	<b>103.399.393</b>	<b>689,3</b>
05	9	1	99	<i>Yukarıda Tanımlanmayan Diğer Çeşitli Gelirler</i>	15.000.000	103.399.139	689,3
<b>Toplam</b>					<b>631.342.000</b>	<b>710.407.264</b>	<b>112,5</b>

## 2. Temel Mali Tablolara İlişkin Açıklamalar

Başkanlığa, **2025 Yılı Merkezi Yönetim Bütçe Kanunu** ile **632.342.000 TL** ödenek tahsis edilmiştir. Yıl içerisinde yapılan ödenek ekleme ve düşme işlemleri sonucunda **2025 yılı yılsonu ödeneği 652.967.000 TL** olarak gerçekleşmiştir. Başkanlık bütçesinden 2025 yılı içerisinde toplam **600.312.172 TL** harcama yapılmış olup, gerçekleşme oranı **yaklaşık %92** düzeyindedir.

Yıl içerisinde gerçekleştirilen tüm ödenek aktarma, ekleme ve düşme işlemleri; **2025 Yılı Merkezi Yönetim Bütçe Kanunu** ile **5018 sayılı Kamu Mali Yönetimi ve Kontrol Kanunu** hükümleri çerçevesinde yürütülmüştür.

Başkanlık bütçesinden yapılan harcamaların **analitik bütçe sınıflandırmasının ekonomik kodlar itibarıyla dağılımı** aşağıda açıklanmaktadır.

### 01. Personel Giderleri

Personel Giderleri kapsamında yapılan harcamalar; **memur, sözleşmeli ve sürekli işçi personelin maaş ve ücret ödemelerinden** oluşmaktadır. Bu tertibin **başlangıç ödeneği 68.975.000 TL** olup, yıl içerisinde yapılan aktarmalar neticesinde **yılsonu ödeneği 72.925.000 TL** olarak gerçekleşmiştir.

Söz konusu tertipten 2025 yılı içerisinde **69.547.402 TL** harcama yapılmış olup, **yılsonu ödeneğine göre gerçekleşme oranı %95** seviyesindedir.

### 02. Sosyal Güvenlik Kurumuna Devlet Primi Giderleri

Sosyal güvenlik kurumuna ödenen devlet primi giderleri için **başlangıç ödeneği 10.458.000 TL** olarak belirlenmiştir. Yıl içerisinde yapılan aktarmalar sonucunda **yılsonu ödeneği 10.958.000 TL** olmuştur.

Bu tertipten yapılan toplam harcama **10.483.423 TL** olup, **yılsonu ödeneğine göre gerçekleşme oranı %99** olarak gerçekleşmiştir.

### 03. Mal ve Hizmet Alım Giderleri

Mal ve Hizmet Alım Giderleri kapsamında yapılan harcamalar;

- Üretime ve tüketime yönelik mal ve malzeme alımları,
- Yolluklar ve görev giderleri,
- Hizmet alımları,
- Temsil ve tanıtma giderleri,
- Menkul mal ve gayri maddi hak alımları,
- Bakım ve onarım giderlerinden oluşmaktadır.

Bu tertibin **başlangıç ödeneği 23.701.000 TL** olup, yıl içerisinde yapılan işlemler neticesinde **yılsonu ödeneği 30.576.000 TL**'ye yükselmiştir. Yıl içerisinde **25.302.339 TL** harcama yapılmış olup, **yılsonu ödeneğine göre gerçekleşme oranı %83** düzeyindedir.

### 05. Cari Transferler

Cari Transferler bütçe tertibi, **sermaye birikimi hedeflemeyen ve cari nitelikli mal ve hizmet alımlarını finanse etmek amacıyla karşılıksız yapılan ödemeleri** kapsamaktadır.

Bu tertibin **başlangıç ödeneği 1.739.000 TL** olup, yıl içerisinde yapılan aktarmalar sonucunda **yılsonu ödeneği 1.939.000 TL** olarak gerçekleşmiştir. Yıl içerisinde **1.731.895 TL** harcama yapılmış olup, **yılsonu ödeneğine göre gerçekleşme oranı %90**'dir.

Bu kapsamda harcamalar, ağırlıklı olarak Devlet Memurları Yiyecek Yardımı Yönetmeliği çerçevesinde gerçekleştirilmiştir.

### 06. Sermaye Giderleri

Sermaye Giderleri tertibi; Başkanlığın **araştırma-geliştirme, danışmanlık, muhtelif işler ve diğer araştırma projelerine** ilişkin harcamalarını kapsamaktadır.

Bu tertibin **başlangıç ödeneği 9.149.000 TL**'dir. Yıl içerisinde **4.340.400 TL** harcama yapılmış olup, **yılsonu ödeneğine göre gerçekleşme oranı %47** düzeyindedir.

Sermaye giderleri tertibinde gerçekleşme oranının görece düşük olmasının temel nedeni, planlanan bazı araştırma ve danışmanlık faaliyetlerinin izleyen yıla sarkmasıdır. Bu durum, kaynak kullanımında gecikme yaratmamış; bütçe disiplinine uygun olarak ödenekler kontrollü şekilde kullanılmıştır.

### **07. Sermaye Transferleri**

Sermaye Transferleri bütçe tertibi; **2025 Yatırım Programı** çerçevesinde, Bölge kapsamındaki illerde **tarım, hayvancılık, turizm, eğitim ve kültür, enerji, sosyal içermeye, girişimcilik ve genel idare** gibi sektörlerde gerçekleştirilen destekleme faaliyetlerini kapsamaktadır.

Bu tertibin **başlangıç ödeneği 518.3200.000 TL**, yılsonu ödeneği ise yapılan aktarmalar neticesinde **527420.000 TL** olarak gerçekleşmiştir. Yıl içerisinde **489.266.711 TL** harcama yapılmış olup, **gerçekleşme oranı %93** seviyesindedir.

### **Genel Değerlendirme**

2025 yılı bütçe uygulama sonuçları değerlendirildiğinde; Başkanlık bütçesinin büyük ölçüde **yatırım ve destekleme ağırlıklı** olduğu, harcamaların ise **öngörülen ödenekler çerçevesinde ve yüksek gerçekleşme oranlarıyla** yürütüldüğü görülmektedir. Özellikle sermaye transferleri kalemindeki yüksek gerçekleşme oranı, Başkanlığın **bölgesel kalkınma hedeflerine yönelik etkin ve sonuç odaklı bir mali yönetim anlayışı** benimsediğini ortaya koymaktadır.

Bütçe uygulama sonuçları, Başkanlığın yatırım ve destekleme odaklı mali yapısını koruduğunu ve kamu kaynaklarının bölgesel kalkınma hedefleriyle uyumlu biçimde kullanıldığını göstermektedir. Harcama kalemleri incelendiğinde, sınırlı idari giderlerle yüksek tutarlı yatırım ve desteklerin hayata geçirildiği, bu yönüyle mali yapının etkinlik ve verimlilik esasına dayandığı değerlendirilmektedir.

### **3. Mali Denetim Sonuçları**

Konya Ovası Projesi Bölge Kalkınma İdaresi Başkanlığının **2024 yılı mali faaliyetleri, T.C. Sayıştay Başkanlığı** tarafından 6085 sayılı Sayıştay Kanunu hükümleri çerçevesinde denetime tabi tutulmuştur. Denetim; Başkanlığın mali rapor ve tabloları, muhasebe ve raporlama sistemi ile mali işlemlerinin mevzuata uygunluğu kapsamında gerçekleştirilmiştir.

Sayıştay tarafından yürütülen denetim sonucunda; Başkanlığın 2024 yılına ilişkin mali rapor ve tablolarının, "**Denetim Görüşünün Dayanağı Bulgular**" bölümünde belirtilen hususlar **hariç olmak üzere**, tüm önemli yönleriyle **doğru ve güvenilir bilgi içerdiği** kanaatine varılmıştır.

Denetim sürecinde tespit edilen bulgular;

- Mali raporlamayı doğrudan etkileyen **denetim görüşünün dayanağı bulgular** ile
- Uygulamaya ve mevzuata ilişkin **diğer bulgular** başlıkları altında ele alınmıştır.

Bu kapsamda, denetim görüşünün dayanağı olarak; **yılı içerisinde harcanamayan bazı proje ödeneklerinin uygulayıcı kuruluşların banka hesaplarına blokeli olarak aktarılması ve bu kaynakların takip eden yıllarda muhasebe sistemi dışında yönetilmesi** hususu tespit edilmiştir. Söz konusu bulgu, proje uygulama süreçlerinin mali izleme ve muhasebeleştirme boyutuna ilişkindir.

Diğer bulgular kapsamında ise;

• **Gayri maddi hak alımlarında sermaye giderleri yerine cari giderler tertibinden ödeme yapılması,**

• **Bazı hizmet alımlarında kalkınma ajanslarına özgü mevzuat hükümlerinin uygulanması** gibi uygulamaya ilişkin hususlar tespit edilmiştir.

Sayıştay raporunda ayrıca; Başkanlık bünyesinde **iç kontrol sistemine ilişkin değerlendirme ve raporlama çalışmalarının henüz sistematik bir yapıya kavuşturulmadığı**, ayrıca Başkanlıkta **iç denetçi kadrosu bulunmadığı** hususuna yer verilmiştir.

Başkanlık tarafından, denetim raporunda yer alan bulgulara ilişkin değerlendirmeler yapılmış; ilgili mevzuat çerçevesinde **iyileştirici ve düzeltici tedbirlerin alınmasına yönelik çalışmaların** başlatıldığı belirtilmiştir. İç kontrol sisteminin güçlendirilmesine yönelik faaliyetler ise **İç Kontrol Standartlarına Uyum Eylem Planı** doğrultusunda sürdürülmektedir.

## B. PERFORMANS BİLGİLERİ

### 1. Program, Alt Program, Faaliyet Bilgileri

Konya Ovası Projesi Bölge Kalkınma İdaresi Başkanlığı tarafından yürütülen faaliyetler, bölgesel kalkınmanın ekonomik, sosyal ve mekânsal boyutlarını bütüncül biçimde kapsayacak şekilde program, alt program ve faaliyet düzeyinde sınıflandırılmaktadır. Bu çerçevede Başkanlık faaliyetleri; ekonomik üretim altyapısının güçlendirilmesi, turizm ve kültürel değerlerin sürdürülebilir şekilde değerlendirilmesi ve sosyal kalkınma kapasitesinin artırılması eksenlerinde yürütülmektedir.

**Tablo 18. Program-Alt Program Faaliyet İlişkisi**

Program	Alt Program	Faaliyet	Faaliyet Açıklamaları
Bölgesel Kalkınma	Konya Ovası Bölgesinin Kalkındırılması	Bölgesel Ekonomik Kalkınma Faaliyetleri	KOP Bölgesi'nde ekonomik büyümenin desteklenmesi, üretim altyapısının güçlendirilmesi ve bölgesel rekabet gücünün artırılması amacıyla sanayi, tarım, enerji ve teknoloji alanlarında yürütülen yatırım, destek ve kapasite geliştirme faaliyetleridir. Bu kapsamda üretim verimliliğini artıran altyapı yatırımları, yenilenebilir enerji ve enerji verimliliği uygulamaları, tarımsal modernizasyon ve Ar-Ge destekleri gerçekleştirilmektedir.
		Bölgesel Kültür ve Turizmin Geliştirilmesi ile Çevrenin Korunması	KOP Bölgesi'nin doğal, tarihî ve kültürel değerlerinin korunması, turizm potansiyelinin sürdürülebilir şekilde değerlendirilmesi ve çevresel kaynakların gelecek nesillere aktarılması amacıyla yürütülen turizm altyapısı, kültürel miras koruma, destinasyon geliştirme ve çevre düzenleme faaliyetleridir. Bu kapsamda turizm odaklarının geliştirilmesi, kültürel miras alanlarının iyileştirilmesi ve çevresel sürdürülebilirliği destekleyen uygulamalar hayata geçirilmektedir.
		Bölgesel Sosyal Kalkınma Faaliyetleri	Bölge genelinde beşerî sermayenin güçlendirilmesi, sosyal refahın artırılması ve toplumsal kapsayıcılığın desteklenmesi amacıyla eğitim, kültür, gençlik, kadın ve dezavantajlı gruplara yönelik yürütülen sosyal altyapı ve kapasite geliştirme faaliyetleridir. Bu kapsamda öğrenme ve beceri altyapılarının kurulması, kültürel ve sosyal programların yaygınlaştırılması ve insan kaynağının niteliğinin artırılmasına yönelik uygulamalar gerçekleştirilmektedir.

## 1.1. BÖLGESEL EKONOMİK KALKINMA FAALİYETLERİ

### KÜÇÜK ÖLÇEKLI SULAMA İŞLERİ PROGRAMI (KÖSİP)

#### Programın Tanımı ve Amacı

Küçük Ölçekli Sulama İşleri Programı (KÖSİP), KOP Bölgesi'nde sınırlı su kaynaklarının etkin ve sürdürülebilir kullanımını sağlamak, tarımsal üretimde verimliliği artırmak ve kırsal yaşam koşullarını iyileştirmek amacıyla yürütülen temel sulama altyapısı programıdır.

Program kapsamında; mevcut açık kanal sulama sistemlerinin kapalı basınçlı borulu sistemlere dönüştürülmesi, yeni sulama tesislerinin kurulması ve hayvan içme suyu altyapısının geliştirilmesi yoluyla tarımsal su yönetiminin modernizasyonu sağlanmaktadır.

#### Bölgesel Gerekçe

KOP Bölgesi; geniş ve verimli tarım arazilerine sahip olmasına karşın, düşük yağış rejimi ve sınırlı su potansiyeli nedeniyle sulanabilir alan bakımından kısıtlı bir yapıya sahiptir. Mevcut su kaynaklarıyla tarım arazilerinin yaklaşık dörtte biri sulanabilmektedir.

Bu durum;

- Tarımsal verimliliğin sınırlanmasına,
- Kırsal gelir düzeyinin düşmesine,
- Göç eğiliminin artmasına neden olmaktadır.

Bu çerçevede KÖSİP, suyun kaynaktan bitki kök bölgesine kadar iletiminde kayıpları azaltarak su kullanım etkinliğini artırmayı ve tarımsal üretimde sürdürülebilirliği güçlendirmeyi hedeflemektedir.

#### Program Kapsamında Yürütülen Faaliyetler

KÖSİP kapsamında 2025 yılında aşağıdaki altyapı yatırımları desteklenmiştir:

- Havza içi su kaynaklarından yeni kapalı sulama tesislerinin inşası
- Açık kanallı sulama şebekelerinin kapalı basınçlı sisteme rehabilitasyonu
- Debi ölçerli ve uzaktan kontrollü sulama otomasyon ünitelerinin kurulumu
- Hayvan içme suyu gölet ve tesislerinin yapımı

#### 2011–2025 Dönemi Program Sonuçları

2011–2025 döneminde KÖSİP kapsamında:

- **1.652.964.724 TL** ödenek kullanılmış
- **978 proje** tamamlanmış
- **136.843 hektar** alan modern basınçlı sulamaya kavuşturulmuştur

#### 2025 Yılı Uygulama Sonuçları

2025 yılı içerisinde:

- **210.000.000 TL** ödenek kullanılmış
- **14 proje** tamamlanmış
- **1.320 hektar** alan modern sulama sistemine kazandırılmıştır

Ayrıca KOP 2024-2028 Eylem Planı kapsamında bölge illerinde düzenlenen Sulama Odak Grup Toplantıları ile paydaş kurumlar ve faydalanıcılarla proje planlama ve uygulama süreçlerine ilişkin istişareler gerçekleştirilmiştir.

### Programın Ekonomik ve Sosyal Etkisi

KÖSİP yatırımlarının ekonomik etkisi, sulanan alan artışı, ürün deseninin katma değeri ve verimlilik artışı dikkate alınarak hesaplanmaktadır.

Program kapsamında:

- Sulanan alanlarda hektar başına ortalama yıllık gelir artışı **109.460 TL**
- 2025 yılı için öngörülen toplam yıllık zirai gelir artışı **144.487.200 TL**'dir

Sulama projelerinde ekonomik faydanın kademeli olarak ortaya çıktığı ve küçük ölçekli projelerde ortalama **5 yıl** içinde maksimum seviyeye ulaştığı kabul edilmektedir.

KOP BKİ tarafından yürütülen etki analizine göre KÖSİP uygulanan alanlarda hane halkı gelirinin proje uygulanmayan alanlara kıyasla yaklaşık iki kat arttığı tespit edilmiştir. Bu durum programın kırsal refah ve tarımsal sürdürülebilirlik üzerindeki olumlu etkisini ortaya koymaktadır.

### Değerlendirme

KÖSİP, KOP Bölgesi'nde su kaynaklarının sürdürülebilir yönetimi, tarımsal üretim altyapısının modernizasyonu ve kırsal gelir artışı açısından temel müdahale araçlarından biri olmayı sürdürmektedir. Program, 2025 yılında da kuraklık etkisinin azaltılması ve tarımsal verimliliğin artırılmasına yönelik altyapı yatırımlarına önemli katkı sağlamıştır.





## KIRSAL KALKINMA PROGRAMI

### Programın Tanımı ve Amacı

Kırsal Kalkınma Programı, KOP Bölgesi kırsalında üretim kapasitesini artırmak, gelir kaynaklarını çeşitlendirmek, tarımsal katma değeri yükseltmek ve kırsal yaşam kalitesini güçlendirmek amacıyla yürütülen bütüncül kalkınma destek programıdır.

Program ile mekânsal ve sosyoekonomik dezavantajların azaltılması; rekabet gücü yüksek, örgütlü üretim yapısına sahip, pazarlama kapasitesi gelişmiş ve kentsel alanlarla bütünleşik bir kırsal ekonomik yapı oluşturulması hedeflenmektedir.

### Bölgesel Gerekçe

KOP Bölgesi kırsalında küçük ve parçalı arazi yapısı, sınırlı sulama imkânı, ürün işleme ve pazarlama altyapısının yetersizliği ile tarım dışı gelir kaynaklarının sınırlılığı, kırsal gelir düzeyini düşürmekte ve ekonomik kırılganlığı artırmaktadır.

Bu durum;

- Katma değerli üretimin yaygınlaşmasını sınırlandırmakta,
- Üretici gelirlerinin istikrarsız kalmasına neden olmakta,
- Kırsalda istihdam ve refah düzeyini olumsuz etkilemektedir.

Kırsal Kalkınma Programı, üretimden işleme ve pazarlamaya uzanan değer zincirini güçlendirerek kırsal ekonomik yapının sürdürülebilirliğini artırmayı amaçlamaktadır.

### Program Kapsamında Yürütülen Faaliyetler

Program kapsamında 2025 yılında aşağıdaki alanlarda destekler sağlanmıştır:

- Örtü altı üretim altyapısının geliştirilmesi
- Meyvecilik ve bahçe bitkileri üretiminin yaygınlaştırılması
- Tarımsal ürün işleme ve pazarlama altyapısının güçlendirilmesi
- Bitkisel üretimde dijital erken uyarı sistemlerinin kurulması
- Küçükbaş hayvancılıkta yem temin altyapısının desteklenmesi
- Bahçe bitkileri üretiminde mekanizasyon altyapısının geliştirilmesi

### 2025 Yılı Uygulama Sonuçları

2025 yılı Kırsal Kalkınma Mali Destek Programı kapsamında:

- **13 proje** ile sözleşme imzalanmış
- **3 proje** iptal edilmiş
- **10 proje** için **97.565.050 TL** ödenek aktarılmıştır

Program kapsamında gerçekleştirilen başlıca yatırımlar:

- **96 adet (50.400 m<sup>2</sup>) yaz serası** kurulumu
- **25 dekar** meyve bahçesi tesisi
- **1 adet elma sınıflandırma tesisi** kurulumu
- **10 adet dijital tarımsal erken uyarı sistemi** kurulumu
- **1 adet silaj paketleme makinesi** temini
- **15 adet ceviz çırpma makinesi**
- **15 adet ceviz soyma makinesi**
- **15 adet pülverizatör** temini

### Programın Ekonomik ve Sosyal Etkisi

Kırsal Kalkınma Programı kapsamında gerçekleştirilen yatırımlar ile:

- Örtü altı üretim alanı artırılarak birim alandan elde edilen gelir yükseltilmiş,
- Meyvecilik ve bahçe bitkileri üretiminde katma değerli üretim yaygınlaştırılmış,
- Ürün işleme ve sınıflandırma altyapısı güçlendirilerek pazarlama kapasitesi artırılmış,
- Bitkisel üretimde dijital erken uyarı sistemleri ile girdi maliyetlerinin azaltılması ve çevresel sürdürülebilirlik desteklenmiş,
- Küçükbaş hayvancılık işletmelerinin yem temin imkânları iyileştirilmiş,
- Tarımsal mekanizasyon yatırımlarıyla iş gücü verimliliği artırılmıştır.

Program, kırsal gelir artışı, üretim çeşitliliği ve tarımsal değer zincirinin güçlendirilmesine katkı sağlamıştır.

### **Değerlendirme**

Kırsal Kalkınma Programı, KOP Bölgesi kırsalında üretim altyapısının güçlendirilmesi, katma değerli tarımsal üretimin yaygınlaştırılması ve üretici gelirlerinin artırılması açısından 2025 yılında da etkili bir destek aracı olmuştur. Program kapsamında gerçekleştirilen yatırımlar, kırsal ekonomik çeşitliliğin artırılması ve bölgesel kalkınma hedeflerinin desteklenmesine katkı sağlamıştır.



## TARIMSAL EĞİTİM VE YAYIM PROJESİ (TEYAP)

### Programın Tanımı ve Amacı

Tarımsal Eğitim ve Yayım Projesi (TEYAP), KOP Bölgesi'nde toprak ve su kaynaklarının etkin ve sürdürülebilir kullanımının sağlanması, tarımsal ve hayvansal üretimde verimlilik ve kalitenin artırılması, tarımda teknoloji kullanımının yaygınlaştırılması ve üreticilerin teknik kapasitesinin güçlendirilmesi amacıyla yürütülen eğitim ve yayım odaklı destek programıdır.

Program ile teknik personel, çiftçi ve tarım öğrencilerinin bilgi ve beceri düzeylerinin artırılması; girdi maliyetlerinin azaltılması, çevresel sürdürülebilirliğin desteklenmesi ve modern tarım uygulamalarının yaygınlaştırılması hedeflenmektedir.

### Bölgesel Gerekçe

KOP Bölgesi'nde tarımsal üretimde verimlilik ve kaliteyi sınırlayan temel unsurlar arasında modern üretim tekniklerinin yeterince yaygınlaşmaması, üreticilerin uygulamalı eğitim imkânlarının sınırlı olması, girdi maliyetlerinin yüksekliği ve çevresel sürdürülebilirlik riskleri yer almaktadır.

Özellikle bitkisel ve hayvansal üretimde teknoloji kullanımının artırılması, koruyucu tarım uygulamalarının yaygınlaştırılması ve üretici-teknik personel kapasitesinin güçlendirilmesi, bölgesel tarımsal rekabet gücünün artırılması açısından kritik önem taşımaktadır.

TEYAP, eğitim, demonstrasyon ve pilot uygulamalar yoluyla bu ihtiyaçlara yönelik kapasite geliştirme mekanizması oluşturmaktadır.

### Program Kapsamında Yürütülen Faaliyetler

2025 yılında TEYAP kapsamında aşağıdaki alanlarda eğitim ve yayım odaklı yatırımlar gerçekleştirilmiştir:

- Çiftçi ve teknik personele yönelik tarımsal eğitim faaliyetleri
- Örtü altı üretim ve modern bahçe tesislerinin demonstrasyonu
- Biyoteknik ve biyolojik mücadele uygulamalarının yaygınlaştırılması
- Koruyucu tarım ve mekanizasyon altyapısının güçlendirilmesi
- Tarım ve veterinerlik eğitim altyapısının geliştirilmesi
- Tarımda iş sağlığı ve güvenliği farkındalığının artırılması
- Modern sulama demonstrasyon alanlarının oluşturulması
- Arıcılıkta hastalıklarla mücadele kapasitesinin artırılması

### 2025 Yılı Uygulama Sonuçları

2025 yılı Tarımsal Eğitim ve Yayım Mali Destek Programı kapsamında:

- **13 proje** ile sözleşme imzalanmış
- **1 proje** iptal edilmiş
- **12 proje** için **15.194.800 TL** ödenek aktarılmıştır

Program kapsamında gerçekleştirilen başlıca faaliyetler:

- Yaklaşık **540 teknik personel, çiftçi ve öğrenciye** tarımsal eğitim verilmesi
- **3 adet (525 m<sup>2</sup>) sera** kurulumu
- **43 dekar bahçe tesisi** kurulumu
- **100 serada** biyolojik mücadele ekipmanı desteği
- **3 adet mibzer ve 11 adet ara çapa makinesi** temini
- Veteriner hekimlik eğitimine yönelik **35 adet laboratuvar ekipmanı** temini
- Tarım eğitimi amaçlı **1 adet uygulama tesisi** kurulumu
- Tarımda iş sağlığı ve güvenliği eğitimleri ve **600 adet görsel materyal** temini

- **188 dekar** modern sulama demonstrasyon alanı kurulumu
- **96 m<sup>2</sup>** tarımsal eğitim alanı oluşturulması
- Arıcılıkta Varroosis mücadelesine yönelik eğitim ve ilaç desteği

#### **Programın Ekonomik ve Sosyal Etkisi**

TEYAP kapsamında gerçekleştirilen eğitim ve demonstrasyon faaliyetleri ile:

- Üreticilerin modern tarım tekniklerine erişimi artırılmış,
- Biyoteknik mücadele uygulamalarıyla kimyasal girdi kullanımı azaltılmış,
- Koruyucu tarım uygulamalarıyla toprak ve su kaynaklarının sürdürülebilirliği desteklenmiş,
- Tarımsal eğitim altyapısı güçlendirilerek uygulamalı öğrenme kapasitesi artırılmış,
- Tarımda iş sağlığı ve güvenliği bilinci geliştirilmiş,
- Arıcılık ve hayvansal üretimde hastalıklarla mücadele kapasitesi güçlendirilmiştir.

Program, tarımsal bilgi transferi, üretici kapasitesi ve sürdürülebilir üretim uygulamalarının yaygınlaştırılması açısından bölgesel kalkınmaya katkı sağlamıştır.

#### **Değerlendirme**

Tarımsal Eğitim ve Yayım Projesi, KOP Bölgesi'nde tarımsal üretim kapasitesinin geliştirilmesi, modern üretim tekniklerinin yaygınlaştırılması ve üretici bilgi düzeyinin artırılması açısından 2025 yılında da etkili bir kapasite geliştirme aracı olmuştur. Program kapsamında gerçekleştirilen eğitim, demonstrasyon ve altyapı yatırımları, tarımsal verimlilik ve sürdürülebilir üretim hedeflerine katkı sağlamıştır.



## HAYVANCILIK ALTYAPISININ GELİŞTİRİLMESİ PROJESİ

### Programın Tanımı ve Amacı

Hayvancılık Altyapısının Geliştirilmesi Mali Destek Programı, KOP Bölgesi'nde hayvancılık faaliyetlerinin yoğun olduğu alanlarda üretim altyapısının modernizasyonunu sağlamak, hayvansal üretimde verimlilik ve kaliteyi artırmak, üretici gelirini ve katma değeri yükseltmek, hayvan sağlığı ve refahını iyileştirmek ve sürdürülebilir hayvancılık uygulamalarını yaygınlaştırmak amacıyla yürütülen destek programıdır.

Program ile yetiştiricilerin üretim koşullarının iyileştirilmesi, üretim maliyetlerinin azaltılması ve hayvansal üretim kaynaklı atıkların tarımsal üretimde değerlendirilmesi hedeflenmektedir.

### Bölgesel Gerekçe

KOP Bölgesi'nde hayvancılık, kırsal ekonominin temel gelir kaynaklarından biri olmasına rağmen, barınak altyapısının yetersizliği, mekanizasyon eksikliği ve işleme-depolama kapasitesinin sınırlılığı üretim verimliliğini ve ürün kalitesini sınırlandırmaktadır.

Modern hayvancılık altyapısının yaygınlaştırılması; hayvan refahının sağlanması, ürün kalitesinin artırılması ve üretici gelirinin sürdürülebilir biçimde yükseltilmesi açısından bölgesel kalkınma sürecinde kritik önem taşımaktadır.

Program, küçük ve orta ölçekli hayvancılık işletmelerinin altyapı ve ekipman ihtiyaçlarını karşılayarak rekabet gücünü artırmayı amaçlamaktadır.

### Program Kapsamında Yürütülen Faaliyetler

2025 yılında program kapsamında hayvancılık altyapısının geliştirilmesine yönelik olarak:

- Modern hayvan barınaklarının yaygınlaştırılması
- Hayvansal üretim mekanizasyonunun güçlendirilmesi
- Hayvansal ürünlerin işlenmesi ve katma değerinin artırılması
- Yem üretim ve hasat süreçlerinin iyileştirilmesi alanlarında destekler sağlanmıştır.

### 2025 Yılı Uygulama Sonuçları

2025 yılı Hayvancılık Altyapısının Geliştirilmesi Mali Destek Programı kapsamında:

- 12 proje ile sözleşme imzalanmış
- 1 proje iptal edilmiş
- 11 proje için toplam 33.654.000 TL ödenek aktarılmıştır

Program kapsamında gerçekleştirilen başlıca destekler:

- 162 adet portatif hayvan barınağı kurulumu
- 1 adet süt işleme tesisi kurulumu
- Yem üretim ve hasat süreçlerine yönelik:
  - 1 adet balyalama makinesi
  - 1 adet çayır biçme makinesi
  - 1 adet ot toplama makinesi temini

### Programın Ekonomik ve Sosyal Etkisi

Program kapsamında sağlanan altyapı ve ekipman destekleri ile:

- Hayvan barınma koşulları iyileştirilerek hayvan sağlığı ve refahı artırılmış,
- Yem üretim ve hasat süreçlerinde mekanizasyon sağlanarak üretim maliyetleri azaltılmış,
- Süt işleme altyapısı ile hayvansal ürünlerin katma değeri yükseltilmiş,
- Küçük ölçekli yetiştiricilerin üretim kapasitesi güçlendirilmiş,
- Kırsal hayvancılık faaliyetlerinin sürdürülebilirliği desteklenmiştir.

Program, hayvancılıkta modernizasyon ve kırsal gelir artışı açısından bölgesel kalkınmaya katkı sağlamıştır.

### **Değerlendirme**

Hayvancılık Altyapısının Geliştirilmesi Mali Destek Programı, KOP Bölgesi'nde hayvancılık işletmelerinin üretim altyapısını güçlendiren, verimlilik ve kaliteyi artıran ve kırsal ekonomik sürdürülebilirliği destekleyen önemli bir müdahale aracı olmuştur. 2025 yılında gerçekleştirilen destekler, bölgedeki hayvancılık faaliyetlerinin modernizasyonuna ve üretici refahının artırılmasına katkı sağlamıştır.



## TARIMSAL ARAŞTIRMALAR PROJESİ

### Programın Tanımı ve Amacı

Tarımsal Araştırmalar Projesi Mali Destek Programı, KOP Bölgesi'nde tarımsal yeniliklerin geliştirilmesi ve yaygınlaştırılması, tarımsal üretimde teknoloji kullanımının artırılması, girdi maliyetlerinin azaltılması ve tarımsal altyapının modernizasyonuna katkı sağlayacak araştırma-geliştirme faaliyetlerinin desteklenmesi amacıyla yürütülmektedir.

Program kapsamında üniversite, araştırma kurumu ve özel sektör iş birlikleri ile tarım ve tarıma dayalı sanayide yenilikçi ürün, proses ve teknolojilerin geliştirilmesi hedeflenmektedir.

### Bölgesel Gerekçe

KOP Bölgesi'nde tarımsal üretimin sürdürülebilirliği; verimlilik artışı, katma değerli ürün geliştirme ve doğal kaynakların etkin kullanımına bağlıdır. Bu çerçevede Ar-Ge temelli üretim modellerinin geliştirilmesi ve sonuçlarının uygulamaya aktarılması bölgesel rekabet gücünün artırılması açısından önem taşımaktadır.

Tarımsal üretimde katma değerın yükseltilmesi, biyo-esaslı ve yenilikçi ürünlerin geliştirilmesi ve tarıma dayalı sanayinin dönüşümü, bölgenin yeşil ve akıllı tarım yaklaşımına geçişinde kritik rol oynamaktadır.

### 2025 Yılı Uygulama Sonuçları

2025 yılı Tarımsal Araştırmalar Projesi Mali Destek Programı kapsamında:

- **2 proje** desteklenmiş
- Toplam **15.960.600 TL** ödenek aktarılmıştır

Desteklenen projeler ile tarımsal Ar-Ge altyapısının güçlendirilmesine ve tarıma dayalı sanayide yenilikçi uygulamaların geliştirilmesine katkı sağlanmıştır.

### Program Kapsamında Desteklenen Başlıca Çalışmalar

#### • Tıbbi ve Aromatik Bitkiler İşleme ve Katma Değer Altyapısı

Tıbbi ve aromatik bitkilerin araştırma verilerine dayalı olarak işlenmesi, depolanması ve nihai ürünlere dönüştürülmesi amacıyla üniversite bünyesinde işleme ve paketlenme altyapısının kurulumu desteklenmiştir.

Bu destek ile:

- Tıbbi ve aromatik bitkilerin katma değerli ürünlere dönüştürülmesi
- Fitoterapi başta olmak üzere sağlık ve gıda alanlarında kullanımının artırılması
- Bölgesel bitkisel üretimin ekonomik değerinin yükseltilmesi hedeflenmiştir.

#### • Biyo-Esaslı Kompozit Malzemeler Ar-Ge ve Yeşil Dönüşüm Desteği

KOP Bölgesi'nde kompozit malzeme sektöründe faaliyet gösteren firmaların, özellikle endüstriyel kenevir temelli biyo-esaslı kompozitlere geçişini desteklemek amacıyla Ar-Ge ve teknik altyapı faaliyetleri desteklenmiştir.

Proje kapsamında:

- Biyokompozit malzemeler üzerine Ar-Ge ve ürün geliştirme
- Proses geliştirme ve test-laboratuvar hizmetleri
- Eğitim, sertifikasyon ve teknik danışmanlık
- Sektörel iş birliği ve ağ oluşturma faaliyetleri gerçekleştirilmiştir.

Bu destek ile bölgesel sanayinin yeşil dönüşümüne ve uluslararası rekabet gücünün artırılmasına katkı sağlanması hedeflenmiştir.

### Programın Bölgesel Katkısı

Tarımsal Araştırmalar Projesi Mali Destek Programı ile:

- Tarımsal Ar-Ge altyapısı güçlendirilmiş
- Katma değerli bitkisel üretim desteklenmiş
- Tarıma dayalı sanayide yeşil dönüşüm teşvik edilmiş
- Üniversite-sanayi iş birlikleri geliştirilmiş
- Yenilikçi ve biyo-esaslı ürün geliştirme kapasitesi artırılmıştır

Program, KOP Bölgesi'nde bilgi temelli, yenilikçi ve sürdürülebilir tarımsal üretim yapısının geliştirilmesine katkı sağlamıştır.



## **AYDINLATMA VE ISITMA SİSTEMİ REVİZYONU PROJESİ**

Enerji verimliliğinin artırılması, yenilenebilir enerji kullanımının yaygınlaştırılması ve tarımsal üretim altyapısında düşük karbonlu teknolojilerin entegrasyonu, KOP Bölgesi'nde sürdürülebilir kalkınma yaklaşımının temel bileşenleri arasında yer almaktadır. Bu doğrultuda, enerji tüketiminde çevre dostu sistemlerin kullanımı ve üretim süreçlerinde enerji maliyetlerinin azaltılması amacıyla Aydınlatma ve Isıtma Sistemi Revizyonu Projesi uygulanmaktadır.

Proje kapsamında, T.C. Tarım ve Orman Bakanlığı Toprak, Su ve Çölleşme ile Mücadele Araştırma Enstitüsü Müdürlüğü ile imzalanan protokol çerçevesinde; yeni kurulacak araştırma serasında yenilenebilir enerji temelli hibrit ısıtma ve enerji üretim altyapısının oluşturulması hedeflenmiştir. Bu kapsamda seranın ısıtılması için plazma-hidrojen kombi sistemi kurulmakta, sistemin ihtiyaç duyduğu elektrik enerjisinin ise güneş enerjisi santrali (GES) aracılığıyla karşılanması planlanmaktadır.

Proje ile tarımsal üretim yapılarında yenilikçi enerji teknolojilerinin uygulanabilirliğinin test edilmesi, enerji tüketim maliyetlerinin azaltılması ve düşük karbonlu sera modeli geliştirilmesi amaçlanmaktadır.

### **Uygulama Bileşenleri**

Proje kapsamında;

- Araştırma serasının kurulumu,
- Plazma-hidrojen kombi sistemlerinin montajı ve sera altyapısına entegrasyonu,
- Kombi sistemini besleyecek GES uygulamasının kurulması ve elektrik sistemine entegrasyonu,
- Serada ısı yalıtımı ve aydınlatma sistemlerinin enerji verimli hale getirilmesi,
- Kurulan sistemin performansının izlenmesi, raporlanması ve fayda-maliyet analizlerinin yapılması faaliyetleri gerçekleştirilmektedir.

### **Finansman Yapısı**

Proje %10 eş finansman modeli ile uygulanmakta olup toplam bütçesi **11.500.000 TL**'dir. Bu tutarın **10.300.000 TL**'si KOP Bölge Kalkınma İdaresi Başkanlığı tarafından desteklenmiştir.

### **Beklenen Sonuçlar ve Etki**

- Tarımsal üretim yapılarında yenilenebilir enerji kullanımının yaygınlaştırılmasına yönelik örnek bir model oluşturulması,
- Sera ısıtma sistemlerinde enerji maliyetlerinin azaltılması,
- Hidrojen temelli ısıtma teknolojilerinin tarımsal üretimde uygulanabilirliğinin ortaya konulması,
- Tarımsal üretimde düşük karbonlu ve sürdürülebilir enerji kullanımına katkı sağlanması beklenmektedir.

## YER ALTI SU KUYULARINA YÖNELİK ENERJİ VERİMLİLİĞİ REVİZYON DESTEKLERİ PROJESİ

KOP Bölgesi'nde yer altı su kaynaklarının yoğun kullanımı, tarımsal sulama ve içme suyu temininde yüksek enerji tüketimine yol açmakta; bu durum hem üretim maliyetlerini artırmakta hem de su kaynakları üzerindeki baskıyı güçlendirmektedir. Bu kapsamda yer altı suyu temin ve iletim sistemlerinde enerji verimliliğinin artırılması ve su yönetiminin dijital olarak izlenebilir hale getirilmesi amacıyla Yer Altı Su Kuyularına Yönelik Enerji Verimliliği Revizyon Destekleri Projesi uygulanmaktadır.

Proje ile DSİ ve KOSKİ sorumluluğundaki sulama ve içme suyu kuyularının enerji performanslarının analiz edilmesi, pompa-motor sistemlerinin modernizasyonu ve otomasyon tabanlı su-enerji yönetim altyapısının kurulması hedeflenmektedir. Böylece tarımsal sulama ve içme suyu temininde kullanılan elektrik enerjisinin verimli kullanımı sağlanırken, çiftçiler ve su kullanıcıları üzerindeki enerji maliyet yükünün azaltılması amaçlanmaktadır.

### Uygulama Bileşenleri

- Sulama birlikleri ve içme suyu kuyularının enerji verimliliği envanterinin çıkarılması,
- Pompa, motor, kontrol ve güç sistemlerinin enerji verimli ekipmanlarla revizyonu,
- Debi, basınç ve yeraltı su seviyesi temelli değişken hızlı sürücü (VFD) sistemlerinin kurulması,
- Kuyuların uzaktan izlenmesi ve yönetilmesini sağlayan otomasyon altyapısının oluşturulması,
- Enerji tüketimi ve su kullanım verilerinin izlenmesi ve raporlanması faaliyetleri gerçekleştirilmektedir.

### Finansman Yapısı

Proje kapsamında iki kuruma toplam **40.000.000 TL** destek sağlanmıştır:

• **Konya Büyükşehir Belediyesi KOSKİ Genel Müdürlüğü:** Toplam bütçe 40.000.000 TL olup %50 eş finansmanla **20.000.000 TL** KOP desteği sağlanmıştır.

• **DSİ 4. Bölge Müdürlüğü:** Toplam bütçesi 20.000.000 TL olan proje **tamamı KOP tarafından** finanse edilmiştir.

### Beklenen Sonuçlar ve Etki

- Tarımsal sulama ve içme suyu temininde enerji tüketiminin azaltılması,
- Su-enerji yönetiminde dijital izleme ve kontrol altyapısının yaygınlaştırılması,
- Yeraltı suyu seviyelerinin izlenebilirliğinin artırılması ve sürdürülebilir su kullanımının desteklenmesi,
- Sulama maliyetlerinin düşürülmesi yoluyla çiftçi gelirlerinin korunması,
- KOP Bölgesi'nde su-enerji verimliliğine dayalı profesyonel sulama yönetimi altyapısının güçlendirilmesi beklenmektedir.

## SEYDİŞEHİR JEOTERMAL KAYNAKLARININ DEĞERLENDİRİLMESİ PROJESİ

Seydişehir ilçesinde mevcut jeotermal kaynağın sürdürülebilir, kontrollü ve ekonomik değere dönüştürülmesi amacıyla Seydişehir Jeotermal Kaynaklarının Değerlendirilmesi Projesi yürütülmektedir. Proje kapsamında jeotermal suyun depolama, iletim ve dağıtım altyapısının güçlendirilmesi, SCADA tabanlı izleme ve kontrol sisteminin kurulması ve jeotermal kuyuların doğal hidrolojik dengesinin korunması hedeflenmektedir.

Bu doğrultuda ilçede jeotermal enerjinin turizm başta olmak üzere konut ısıtma, tarım/gıda ve sağlık turizmi gibi sektörlerde kullanımının yaygınlaştırılması; yenilenebilir enerji temelli yatırım ortamının geliştirilmesi ve bölgesel ekonomik hareketliliğin artırılması amaçlanmaktadır.

### Teknik Kapsam

Proje ile 3 jeotermal kuyudan temin edilen termal akışkanın sisteme entegrasyonu, 1700 metre uzunluğunda isale hattı kurulumu, 4 ton kapasiteli çökertme havuzu ve 200 tonluk depolama tankı inşası ile debi, sıcaklık ve basınç parametrelerinin izlenebileceği SCADA otomasyon altyapısının oluşturulması planlanmaktadır.

Hâlihazırda Seydişehir Taraşçı Mahallesi'nde bulunan Seydi Şifa Termal Tesisinde günlük yaklaşık 100 ton jeotermal akışkan kullanılmakta olup Sebel-3 ve G1 kuyuları aktif durumdadır. Sebel-2 kuyusunun da devreye alınmasıyla sistem kapasitesinin artırılması öngörülmektedir.

### Yatırım ve Bölgesel Etki

Projenin tamamlanmasıyla jeotermal altyapıdan faydalanacak turizm yatırımlarının devreye alınması planlanmaktadır. Bu kapsamda Seydişehir Belediyesi tarafından yapımı süren 9 adet bungalov ve 1 idari tesis ile özel sektör tarafından gerçekleştirilecek 26 devremülk, 1 sosyal tesis ve 72 odalı otel yatırımı jeotermal altyapıdan beslenerek faaliyet gösterecektir.

Söz konusu yatırımlar ile ilçede termal turizm kapasitesinin artırılması, yeni istihdam alanlarının oluşturulması, yatırım ortamının güçlendirilmesi ve yerel ekonominin çeşitlendirilmesi beklenmektedir.

### Sürdürülebilirlik ve Çevresel Katkı

Proje ile jeotermal suyun kontrollü depolanması ve dağıtımı sağlanarak kaynak yönetimi optimize edilecek, su kayıpları ve kontrolsüz kullanım önlenecek, kuyuların doğal hidrolojik dengesi korunacaktır. Böylece yenilenebilir jeotermal kaynağın çevreye duyarlı ve uzun vadeli sürdürülebilir kullanımı desteklenecektir.

### Finansman

Proje Seydişehir Belediyesi tarafından yürütülmekte olup toplam bütçesi **20.000.000 TL**'dir. Bunun **10.000.000 TL**'si KOP Bölge Kalkınma İdaresi Başkanlığı tarafından karşılanmaktadır.

## 1.2. BÖLGESEL KÜLTÜR VE TURİZMİN GELİŞTİRİLMESİ İLE ÇEVRENİN KORUNMASI YEŞİLBURÇ EKOTURİZM UYGULAMASI PROJESİ

Yeşilburç Ekoturizm Uygulaması Projesi ile Niğde ili Yeşilburç Köyünün sahip olduğu doğal, kültürel ve tarihî kaynak değerlerinin turizm potansiyeline kazandırılması ve Kapadokya turizm destinasyonu ile bütünleşik bir ziyaret deneyimi oluşturulması amaçlanmaktadır. Proje ile kırsal turizm altyapısının güçlendirilmesi, yerel ürünlerin ekonomik değere dönüştürülmesi, istihdam olanaklarının artırılması ve bölgesel ticaret hacmine katkı sağlanması hedeflenmektedir.

Projenin uygulanmasına yönelik olarak Niğde İl Özel İdaresi ile 28.10.2024 tarihinde iş birliği protokolü imzalanmış olup uygulama çalışmaları 2024-2025 döneminde yürütülmektedir.

### Teknik Kapsam

Proje kapsamında Yeşilburç Köyü meydanı ve çevresinde turizm odaklı kamusal mekân düzenlemeleri gerçekleştirilmektedir. Bu kapsamda köy meydanında yöresel ürün satış üniteleri oluşturulmakta, otopark ve ziyaretçi dinlenme alanları ile meydan yeniden düzenlenmektedir.

Ayrıca ana meydan girişi ile mübadele müzesine dönüştürülen tarihi kilise arasında yer alan bağlantı aksında sokak sağlıklılaştırma ve peyzaj düzenlemeleri yapılmakta; ziyaretçilerin yönlendirilmesine yönelik bilgilendirme alanları, rekreasyon alanları, kent mobilyaları ve aydınlatma elemanları tesis edilmektedir.

### Bölgesel Etki

Proje ile Yeşilburç'un Kapadokya turizm rotasına entegre edilmesi, ziyaretçi sayısının artırılması ve kırsal turizm gelirlerinin çeşitlendirilmesi öngörülmektedir. Yerel üreticilerin yöresel ürünlerini doğrudan pazarlayabileceği alanların oluşturulmasıyla köy ekonomisinin canlanması, yeni girişimlerin teşvik edilmesi ve yerel istihdamın artırılması beklenmektedir.

Bununla birlikte Yeşilburç'un mübadele mirası ve özgün mimari dokusunun görünürlüğünün artırılması ile kültürel mirasın korunması ve sürdürülebilir turizm yaklaşımının güçlendirilmesi hedeflenmektedir.

### Finansman

Proje Yatırım Programında 2024-2025 yılları için toplam **15.000.000 TL** ödenek öngörülmüş olup bunun **8.900.000 TL'si 2024 yılı, 6.100.000 TL'si 2025 yılı** için tahsis edilmiştir.

### Değerlendirme

Proje, Yeşilburç'un Kapadokya destinasyonu ile bütünleşmesini, ziyaretçi deneyiminin iyileştirilmesini ve yerel ürünlerin ekonomik değere dönüşmesini hedefleyen uygulama niteliği taşımaktadır.



## MUSTAFAPAŞA TURİZM UYGULAMALARI PROJESİ

Mustafapaşa Turizm Uygulamaları Projesi, KOP Bölgesi Entegre Turizm Master Planı kapsamında belirlenen Ürgüp Turizm Odağı (Ürgüp–Mustafapaşa–Cemil–Taşkınpaşa–Şahinefendi yerleşimleri) doğrultusunda, Mustafapaşa Köyü Manastır Vadisi'nin yeni bir turizm destinasyonu olarak geliştirilmesi amacıyla yürütülmektedir. Proje ile bölgenin kültürel ve doğal miras değerlerinin turizm ekonomisine kazandırılması, ziyaretçi altyapısının güçlendirilmesi ve Kapadokya turizm rotası ile bütünleşik bir destinasyon yapısının oluşturulması hedeflenmektedir.

Projenin ilk aşamasında 2020 yılında yöresel ürün satış alanı ve kafeterya yapımı, doğal dokuya uygun ulaşım yolu düzenlemesi ile bilgilendirme ve tanıtım alanları tamamlanmıştır. Turizm odağının bütüncül şekilde geliştirilmesi amacıyla proje 2025 yılında yeniden Yatırım Programı'na alınmış; Nevşehir Valiliği ile 17.07.2025 tarihinde iş birliği protokolü imzalanmıştır.

### Teknik Kapsam

2025 yılı uygulamaları kapsamında Mustafapaşa Köy Meydanı ile Manastır Vadisi arasında kalan turizm bağlantı aksında altyapı ve çevre düzenleme çalışmaları gerçekleştirilmiştir. Bu kapsamda doğal ve kültürel peyzajla uyumlu yol düzenlemesi yapılmış, ziyaretçi kullanımına yönelik otopark alanı oluşturulmuş ve çevre peyzaj düzenlemeleri tamamlanmıştır. Böylece vadiye erişilebilirlik artırılmış ve ziyaretçi dolaşımının kontrollü şekilde yönlendirilmesi sağlanmıştır.

### Bölgesel Etki

Proje ile Mustafapaşa'nın Kapadokya turizm destinasyonu içindeki çekim gücünün artırılması, ziyaretçi akışının köy merkezi ile Manastır Vadisi arasında dengeli dağıtılması ve turizm gelirlerinin yerel ekonomiye yayılması hedeflenmektedir. Turizm altyapısının güçlendirilmesiyle birlikte yöresel ürün satışlarının artması, yeni turizm girişimlerinin teşvik edilmesi ve kırsal istihdamın desteklenmesi beklenmektedir. Ayrıca bölgenin özgün mimari dokusu ve kültürel peyzajının korunarak turizme kazandırılması sağlanmaktadır.

### Finansman

Proje Nevşehir Valiliği tarafından yürütülmüş olup 2025 yılı uygulamaları kapsamında **6.000.000 TL** ödenek aktarılmıştır. Protokol kapsamında öngörülen altyapı ve çevre düzenleme faaliyetleri tamamlanmıştır.

### Değerlendirme

Proje, destinasyon erişilebilirliğini artırarak ziyaretçi dolaşımını güçlendirmiş; Kapadokya turizmi içinde Mustafapaşa'nın çekim gücünü desteklemiştir.



### 1.3. BÖLGESEL SOSYAL KALKINMA FAALİYETLERİ KOP BÖLGESİNDE OKUMA KÜLTÜRÜNÜN GELİŞTİRİLMESİ

#### Programın Tanımı ve Amacı

KOP Okuyor Programı; Aksaray, Karaman, Kırıkkale, Kırşehir, Konya, Niğde, Nevşehir ve Yozgat illerinde başta çocuklar ve gençler olmak üzere toplumun tüm kesimlerinde okuma kültürünü güçlendirmek, öğrenme alışkanlıklarını yaygınlaştırmak ve bilgiye erişimi artırmak amacıyla yürütülmektedir. Program ile okuma kültürünün çağın gerektirdiği bilgi, beceri ve yetkinliklerle bütünleştirilmesi; araştıran, sorgulayan, eleştirel düşünebilen ve üretken bireylerin yetişmesine katkı sağlanması hedeflenmektedir. Bu yönüyle program, bölgesel kalkınmanın beşerî sermaye boyutunu destekleyen stratejik bir sosyal kalkınma aracı niteliğindedir.

#### Program Kapsamı (Yerleşik Uygulamalar)

Program kapsamında KOP Bölgesi genelinde öğrenme ve okuma altyapısını güçlendirmeye yönelik çok boyutlu mekânsal ve eğitsel uygulamalar hayata geçirilmiştir. Bu çerçevede; Millet Kiraathaneleri ve Tematik Kütüphaneler ile erişilebilir okuma ortamları oluşturulmuş; Yeni Nesil KOP Öğrenme Merkezleri ve Gelişim Atölyeleri ile beceri temelli öğrenme alanları yaygınlaştırılmıştır. Ayrıca Kitap Evi-Kariyer Merkezleri aracılığıyla okuma kültürü, kariyer farkındalığı ve bireysel gelişim bileşenleriyle desteklenmiştir. Kurulan bu yapılar sayesinde çocuk ve gençlerin güvenli, erişilebilir ve nitelikli öğrenme ortamlarına ulaşması sağlanmış; okuma alışkanlığı, araştırma kültürü ve öğrenme motivasyonu güçlendirilmiştir.

#### 2025 Yılı Odak ve Yatırım Çerçevesi

2025 yılı Yatırım Programı kapsamında Keşif Kütüphaneleri kurulumu planlanmıştır. Keşif Kütüphaneleri ile çocuk ve gençlerde merak duygusunu geliştiren, araştırma-deneyim temelli öğrenmeyi teşvik eden ve bilimsel düşünme becerilerini destekleyen atölye altyapılarının yaygınlaştırılması hedeflenmektedir. Bu yaklaşım doğrultusunda kütüphanelerin yalnızca kitap erişim mekânı değil; öğrenme, üretme ve etkileşim süreçlerinin bütünleştiği çok işlevli öğrenme merkezleri olarak yapılandırılması amaçlanmaktadır.

#### Değerlendirme

KOP Okuyor Programı, bölge genelinde okuma ve öğrenme altyapısını yaygınlaştırarak eğitimde fırsat eşitliğinin güçlendirilmesine ve beşerî sermayenin niteliğinin artırılmasına uzun vadeli katkı sağlamayı amaçlamaktadır. Program kapsamında oluşturulan öğrenme mekânları ve beceri temelli uygulamalar, çocuk ve gençlerin bilişsel ve sosyal gelişimini destekleyerek KOP Bölgesi'nde bilgi temelli kalkınma yaklaşımının yaygınlaşmasına katkı sunmaktadır. Bu yönüyle program, sosyal kalkınma politikalarının sahadaki bütüncül uygulama araçlarından biri olmayı sürdürmektedir.

## SOMUT VE SOMUT OLMAYAN KÜLTÜREL MİRASIN KORUNMASI PROGRAMI

### Programın Tanımı ve Amacı

Program; KOP Bölgesi'nin somut ve somut olmayan kültürel mirasını korumak, yaşatmak, tanıtmak ve gelecek nesillere aktarmak; kültürel mirası sosyal kalkınma ve yerel kimlik inşasının etkin bir bileşeni haline getirmek amacıyla yürütülmektedir.

### Program Öncelikleri (Uygulama Alanları)

- Kültürel mirasın korunması ve aktarımı
- Geleneksel el sanatları ve yöresel mutfak kültürünün yaşatılması
- Kültür evleri ve sergileme mekânları
- Okullarda kültürel eğitim programları
- Edebi miras ve genç üreticilere platform
- Geleneksel müzik/dans/halk oyunları
- Çocuk ve gençlere yönelik kültür-sanat etkinlikleri
- Dijitalleşme ve kültürel içeriklerin görünür kılması

### 2025 Yılı Odak ve Yatırım Çerçevesi

2025 Yılı Yatırım Programı kapsamında; **Geleneksel El Sanatları, Geleneksel Oyunlar ve Ahilik Kültürü'nün canlandırılması** ile **KOP Kültür Evleri** kurumlarının gerçekleştirilmesi öngörülmektedir.

### Değerlendirme

Program, kültürel mirası koruma yaklaşımını "mekân + içerik + eğitim + dijital görünürlük" bileşenleriyle ele alarak kültür temelli yerel kalkınmayı desteklemektedir.



## 2. Performans Sonuçlarının Değerlendirilmesi

### 2.1. Alt Program Hedef ve Göstergeleriyle İlgili Gerçekleşme Sonuçları ve Değerlendirmeler

Tablo 19. Performans Göstergesi Gerçekleşmeleri İzleme Formu (3 Aylık)

Yıl: 2025

Programın Adı: BÖLGESEL KALKINMA

Alt Programın Adı: KONYA OVASI BÖLGESİNİN KALKINDIRILMASI

Alt Program Hedefi: Bölgesel gelişmişlik farklarını azaltmak, bölgenin rekabet gücünü geliştirerek ekonomik ve sosyal yapıyı güçlendirmek ve vatandaşların refah düzeyini yükseltmek hedeflenmektedir.

Sıra	Gösterge Adı	Ölçü Birimi	Önceki Dönem Gerçekleşme		Hedeflenen Gösterge Değeri	Yılsonu Gerçekleşme Tahmini	Gerçekleşme				Gerçekleşme Durumu		
			Yılı	Değeri			1. Üç Aylık	2. Üç Aylık	3. Üç Aylık	4. Üç Aylık		Yılsonu Değeri	Gerçekleşme Oranı
1	Konya Ovası Bölgesinde turizm geliştirme amaçlı etüt-proje, plan çalışması sayısı	Adet	2024	13	15	15	13	13	13	15	15	100	Ulaşıldı
2	KOP Bölge Kalkınma İdaresi tarafından desteklenecek bahçe bitkileri, örtü altı iyi tarım uygulamaları ve tıbbi aromatik bitkiler üretim alanı	Hektar	2024	4.612	5.000	5.000	4.612	4.612	4.612	4.623	4.623	92	Kısmen Ulaşıldı
3	KOP Bölge Kalkınma İdaresi tarafından düzenlenen sosyal ve kültürel projelerden faydalanan dezavantajlı birey sayısı	Sayı	2024	325.000	375.000	375.000	325.000	325.000	325.000	375.000	375.000	100	Ulaşıldı

4	KOP Bölge Kalkınma İdaresi tarafından hayvancılık üretim ve altyapısının geliştirilmesine yönelik desteklenen işletme sayısı	Sayı	2024	1.505	1.725	1.725	1.505	1.505	1.505	1.721	1.721	99	Kısmen Ulaşıldı
5	KOP Bölge Kalkınma İdaresi tarafından hayvancılık üretim ve altyapısının geliştirilmesine yönelik kurulacak tesis sayısı	Sayı	2024	68	82	82	68	68	68	69	69	84	Kısmen Ulaşıldı
6	KOP Bölge Kalkınma İdaresi tarafından iyi tarım uygulamaları ve modern tarımsal üretim tekniklerinin yayımı kapsamında destek sağlanan üretici sayısı	Sayı	2024	2.092	2.100	2.100	2.092	2.092	2.092	2.107	2.107	101	Aşıldı
7	KOP Bölge Kalkınma İdaresi tarafından sağlanan destekler ile sulamaya açılan alan	Hektar	2024	135.495	136.000	136.843	135.495	135.495	135.495	136.843	136.843	101	Aşıldı
8	KOP Bölge Kalkınma İdaresi tarafından sanayi, ticaret, turizm ve enerji sektörlerinde gerçekleştirilecek veya desteklenecek proje sayısı	Adet	2024	42	38	48	42	42	42	42	48	126	Aşıldı
9	KOP Bölge Kalkınma İdaresinin kapsadığı illerin gayrisafi yurtiçi hasılasının artış oranı	Yüzde	2024	119,05	98	63,03	-	-	-	-	63,03	64	Ulaşılmadı

2.2. Performans Denetim Sonuçları  
Tablo 20. Performans Göstergesi Sonuçları Formu

Program	Alt Program	Alt Program Hedefi	Performans Göstergesi	Hedeflenen Gösterge Değeri	Yılsonu Gerçekleşme Değeri	Gerçekleşme Durumu
BÖLGESEL KALKINMA	KONYA OVASI BÖLGESİNİN KALKINDIRILMASI	Bölgesel gelişmişlik farklarını azaltmak, bölgenin rekabet gücünü geliştirerek ekonomik ve sosyal yapıyı güçlendirmek ve vatandaşların rahat düzeyini yükseltmek hedeflenmektedir	Konya Ovası Bölgesinde turizm geliştirme amaçlı etüt-proje, plan çalışması sayısı	15	15	Ulaşıldı
			KOP Bölge Kalkınma İdaresi tarafından desteklenecek bahçe bitkileri, örtü altı iyi tarım uygulamaları ve tıbbi aromatik bitkiler üretim alanı	5.000	4.623	Kısmen Ulaşıldı
			KOP Bölge Kalkınma İdaresi tarafından düzenlenen sosyal ve kültürel projelerden faydalanan dezavantajlı birey sayısı	375.000	375.000	Ulaşıldı
			KOP Bölge Kalkınma İdaresi tarafından hayvancılık üretim ve atyapısının geliştirilmesine yönelik desteklenen işletme sayısı	1.725	1.721	Kısmen Ulaşıldı
			KOP Bölge Kalkınma İdaresi tarafından hayvancılık üretim ve atyapısının geliştirilmesine yönelik kurulacak tesis sayısı	82	69	Kısmen Ulaşıldı
			KOP Bölge Kalkınma İdaresi tarafından iyi tarım uygulamaları ve modern tarımsal üretim tekniklerinin yayımı kapsamında destek sağlanan üretici sayısı	2.100	2017	Aşıldı
			KOP Bölge Kalkınma İdaresi tarafından sağlanan destekler ile sulamaya açılan alan	136.000	136.843	Aşıldı
			KOP Bölge Kalkınma İdaresi tarafından sanayi, ticaret, turizm ve enerji sektörlerinde gerçekleştirilecek veya desteklenecek proje sayısı	38	48	Aşıldı
			KOP Bölge Kalkınma İdaresinin kapsadığı illerin gayrisafi yurtiçi hasılasının artış oranı	98	63,03	Ulaşılmadı

### **3. Stratejik Planın Değerlendirilmesi**

Konya Ovası Projesi (KOP) Bölge Kalkınma İdaresi Başkanlığı tarafından hazırlanan 2024-2028 Stratejik Plan, On İkinci Kalkınma Planı, Orta Vadeli Program ve Cumhurbaşkanlığı Yıllık Programı başta olmak üzere üst politika belgeleriyle uyumlu olarak hazırlanmış; bölgesel kalkınma hedeflerini somut amaç, hedef ve performans göstergeleriyle bütüncül bir çerçevede ele alan temel politika dokümanı niteliğindedir.

#### **Genel Uyum ve Yönetişim Değerlendirmesi**

Stratejik Plan, bölgesel kalkınma yaklaşımı doğrultusunda kamu yatırımlarının etkinliğinin artırılması, bölge içi gelişmişlik farklarının azaltılması ve kurumsal kapasitenin güçlendirilmesi gibi temel öncelikleri esas almaktadır. Bu yönüyle Plan; planlama, uygulama, izleme ve değerlendirme döngüsünü esas alan bir yönetim anlayışıyla kurgulanmış olup, Başkanlığın görev alanlarıyla doğrudan ilişkilidir.

Planın hazırlanma sürecinde katılımcılık ilkesi benimsenmiş; kamu kurumları, üniversiteler, sivil toplum kuruluşları ve yerel paydaşların görüşleri alınarak bölgenin ihtiyaç ve öncelikleri çok boyutlu biçimde analiz edilmiştir. Bu yaklaşım, Planın sahada uygulanabilirliğini ve sahiplenme düzeyini artıran önemli bir unsur olarak değerlendirilmektedir.

#### **Stratejik Amaçlar ve Uygulama Kapasitesi**

Stratejik Plan kapsamında belirlenen beş ana amaç; tarımsal üretimde verimliliğin artırılması, su ve toprak kaynaklarının etkin yönetimi, ekonomik rekabet gücünün geliştirilmesi, sosyal ve beşerî kapasitenin güçlendirilmesi ile kurumsal gelişimin sürdürülebilir kılınması hedeflerini kapsamaktadır. Bu amaçlar, ölçülebilir performans göstergeleri ve sorumlu birimler aracılığıyla somutlaştırılmıştır.

Planın uygulanmasında özellikle tarımsal altyapı yatırımları, modern sulama projeleri, kırsal kalkınma destekleri ve beşerî kapasiteyi artırmaya yönelik faaliyetler öncelikli alanlar olarak öne çıkmaktadır. Bu alanlar, bölgenin iklim değişikliği, su kıtlığı ve kırsal nüfusun sosyo-ekonomik yapısı gibi yapısal sorunlarına doğrudan çözüm üretme potansiyeli taşımaktadır.

#### **İzleme, Değerlendirme ve Performans Yaklaşımı**

Stratejik Planın etkinliğinin izlenmesi amacıyla düzenli izleme ve değerlendirme mekanizmaları oluşturulmuş; performans göstergeleri üzerinden ilerleme durumu takip edilmektedir. Bu çerçevede elde edilen bulgular, plan uygulamalarının gerektiğinde revize edilmesine ve kaynakların önceliklendirilmesine imkân sağlamaktadır.

Planın izleme ve değerlendirme süreci; faaliyet raporları, performans programları ve iç kontrol sistemiyle bütünlük şeklinde yürütülmekte olup, hesap verebilirlik ve şeffaflık ilkeleri doğrultusunda raporlanmaktadır.

#### **Geliştirmeye Açık Alanlar**

Plan dönemi uygulamalarında; mali kaynakların sürekliliği, yatırım programlarıyla eşgüdümün güçlendirilmesi ve uygulayıcı kurumlar arası koordinasyonun artırılması önem arz etmektedir. Bununla birlikte, sanayi, teknoloji, dijitalleşme ve enerji alanlarında bölgesel kapasitenin artırılmasına yönelik çalışmaların daha da derinleştirilmesi, Planın etki alanını genişletecek önemli bir unsur olarak değerlendirilmektedir.

#### **Sonuç**

2024-2028 Stratejik Planı, KOP Bölge Kalkınma İdaresi Başkanlığının bölgesel kalkınma misyonunu gerçekleştirmesinde temel referans belgesi olma niteliğini korumaktadır. Planın uygulanmasına yönelik kararlılık, izleme-değerlendirme mekanizmalarının etkin işletilmesi ve paydaş iş birliklerinin güçlendirilmesiyle birlikte; bölgenin ekonomik, sosyal ve çevresel sürdürülebilirliğine önemli katkılar sunması beklenmektedir.

### 3.1. Stratejik Plan Değerlendirme Tabloları

<b>A1</b>	KOP Bölgesindeki kamu yatırımlarının etkinliğini ve verimliliğini artırmak				
<b>H1.1</b>	KOP Bölge Kalkınma Programının (Eylem Planı) ve bölgedeki kamu yatırımlarının izlenmesi ve değerlendirilmesi yapılarak düzenli olarak raporlanacaktır.				
<b>H1.1 Performansı</b>	% 83				
<b>Hedefe İlişkin Sapmanın Nedeni</b>	<p>1. Önceki eylem planı döneminde izleme-değerlendirme raporları 3'er aylık dönemler halinde hazırlandığından hedef değer buna uygun belirlenmiştir. Ancak 2024-2028 KOP Eylem Planı'nda "KOP Bölge Kalkınma İdaresi Başkanlığı altı aylık dönemlerde Eylem Planı'nda proje ve faaliyeti bulunan kamu kurum ve kuruluşlarından faaliyetleri hakkında izleme raporu alacaktır." hükmü yer aldığından raporlamalar artık 6 aylık dönemlerde yapılmaktadır. Bu nedenle gerçekleştirme değeri hedeflenen değer in altında kalmıştır.</p> <p>3-4. BKİ Elektronik İzleme Sisteminin (ELİS) devreye alınması nedeniyle 2024 Yılı Bölge Kalkınma İdaresi Başkanlıkları Tarafından Sermaye Transferi Ödeneklerinin Kullanılması, İzlenmesi ve Denetimine İlişkin Usul ve Esaslardan Alt Proje Durum Raporu ve Genel İzleme Raporunun hazırlanmasına ilişkin hükümler çıkarılmıştır. Bu nedenle söz konusu raporlar hazırlanmamıştır.</p>				
<b>Hedefe İlişkin Alınacak Önlemler</b>	Hedefe ilişkin alınacak bir önlem bulunmamaktadır.				
<b>Sorumlu Birim</b>	İzleme ve Değerlendirme Koordinatörlüğü				
<b>Performans Göstergesi</b>	<b>Hedefe Etkisi (%)</b>	<b>Plan Dönemi Başlangıç Değeri</b>	<b>İzleme Dönemindeki Yılsonu Hedeflenen Değer</b>	<b>İzleme Dönemindeki Gerçekleşme Değeri</b>	<b>Performans (%)</b>
<b>PG1.1.1: KOP Bölge Kalkınma Programı (Eylem Planı) izleme ve değerlendirme raporu sayısı</b>	35	20	28	21	75
<b>Performans Göstergelerine İlişkin Değerlendirmeler</b>					
<b>İlgililik</b>	Hazırlanan Eylem Planlarının izlenmesi ve değerlendirilmesi Başkanlığın kuruluş mevzuatı olan 642 Sayılı KHK kapsamında başlıca görevlerdendir.				
<b>Etkililik</b>	Belirlenen hedeflere ulaşma düzeyini ölçerek etki analizleri yapmak, gerektiğinde stratejik yönlendirmelerle uygulamaların etkinliğini artırmak amacıyla yürütülür.				
<b>Etkinlik</b>	Planlanan hedeflere ulaşılması için sürecin düzenli olarak gözden geçirilmesi, performansın ölçülmesi ve gerektiğinde iyileştirmeler yapılmasını sağlayarak kaynakların etkin ve verimli kullanılmasını amaçlar.				
<b>Sürdürülebilirlik</b>	Uzun vadeli ekonomik, sosyal ve çevresel etkilerin dikkate alınarak planın uygulanmasının gözden geçirilmesi ve gelecek nesillerin ihtiyaçlarını gözetken dengeli bir kalkınma yaklaşımının sağlanmasını hedefler.				
<b>Performans Göstergesi</b>	<b>Hedefe Etkisi (%)</b>	<b>Plan Dönemi Başlangıç Değeri</b>	<b>İzleme Dönemindeki Yılsonu Hedeflenen Değer</b>	<b>İzleme Dönemindeki Gerçekleşme Değeri</b>	<b>Performans (%)</b>
<b>PG1.1.2: Kamu yatırımları izleme ve değerlendirme raporu sayısı</b>	35	24	28	28	100
<b>Performans Göstergelerine İlişkin Değerlendirmeler</b>					
<b>İlgililik</b>	Kamu yatırımlarının izlenmesi ve değerlendirilmesi Başkanlığın kuruluş mevzuatı olan 642 Sayılı KHK kapsamında başlıca görevlerdendir.				

<b>Etkililik</b>	Yatırımların öngörülen amaçlara ulaşma derecesinin analiz edilmesi, kaynakların hedeflenen sonuçları en iyi şekilde karşılayacak biçimde kullanılıp kullanılmadığının değerlendirilmesi ve gerektiğinde iyileştirme önerilerinin geliştirilmesini içerir.				
<b>Etkinlik</b>	Bu yatırımların planlanan hedeflere en az kaynakla ve en verimli şekilde ulaşım sağlanmadığının analiz edilmesi ve süreçlerin optimize edilmesini sağlayarak kamu kaynaklarının etkin bir şekilde yönetilmesini amaçlar.				
<b>Sürdürülebilirlik</b>	Yatırımların ekonomik, sosyal ve çevresel boyutlarda uzun vadeli etkilerinin analiz edilerek, gelecek nesillerin ihtiyaçlarını gözeterek ve doğal kaynakların korunmasını sağlayan dengeli bir kalkınma anlayışıyla yürütülmesini hedefler.				
<b>Performans Göstergesi</b>	<b>Hedefe Etkisi (%)</b>	<b>Plan Dönemi Başlangıç Değeri</b>	<b>İzleme Dönemindeki Yıllık Hedeflenen Değer</b>	<b>İzleme Dönemindeki Gerçekleşme Değeri</b>	<b>Performans (%)</b>
<b>PG1.1.3: Alt proje durum raporu sayısı</b>	20	10	14	10	71

#### Performans Göstergelerine İlişkin Değerlendirmeler

<b>İlgililik</b>	Bölgesel kalkınma hedefleriyle doğrudan bağlantılı olan projelerin mevcut durumunu, hedeflenen amaçlara ne ölçüde uyum sağladığını ve bölgenin ihtiyaçlarına ne derece cevap verdiğini değerlendirerek stratejik önceliklerle uyumlu kararlar alınmasını sağlar.				
<b>Etkililik</b>	Projelerin öngörülen hedeflere ne ölçüde ulaştığını, beklenen çıktılar ve sonuçların gerçekleşme düzeyini analiz ederek, projelerin amaçlanan etkiyi yaratıp yaratmadığını değerlendirmeyi ve gerektiğinde iyileştirme önerileri sunmayı amaçlar.				
<b>Etkinlik</b>	Projelerin hedeflenen sonuçlara en uygun maliyetle ve kaynak kullanımıyla ulaşım sağlanmadığını analiz ederek, kaynakların verimli ve israf edilmeden kullanılmasını sağlamayı ve proje yönetim süreçlerinin optimize edilmesini hedefler.				
<b>Sürdürülebilirlik</b>	Projelerin belirli periyotlarla düzenli olarak izlenmesi ve değerlendirilmesi yoluyla kalkınma süreçlerinin kesintisiz bir şekilde devam etmesini, eksikliklerin zamanında tespit edilerek giderilmesini ve bölgesel kalkınma hedeflerine sürekli katkı sağlanmasını amaçlar.				

<b>Performans Göstergesi</b>	<b>Hedefe Etkisi (%)</b>	<b>Plan Dönemi Başlangıç Değeri</b>	<b>İzleme Dönemindeki Yıllık Hedeflenen Değer</b>	<b>İzleme Dönemindeki Gerçekleşme Değeri</b>	<b>Performans (%)</b>
<b>PG1.1.4: Genel izleme raporu sayısı</b>	10	20	28	20	71

#### Performans Göstergelerine İlişkin Değerlendirmeler

<b>İlgililik</b>	Bölgesel kalkınma hedefleriyle doğrudan bağlantılı olan projelerin mevcut durumunu, hedeflenen amaçlara ne ölçüde uyum sağladığını ve bölgenin ihtiyaçlarına ne derece cevap verdiğini değerlendirerek stratejik önceliklerle uyumlu kararlar alınmasını sağlar.				
<b>Etkililik</b>	Projelerin öngörülen hedeflere ne ölçüde ulaştığını, beklenen çıktılar ve sonuçların gerçekleşme düzeyini analiz ederek, projelerin amaçlanan etkiyi yaratıp yaratmadığını değerlendirmeyi ve gerektiğinde iyileştirme önerileri sunmayı amaçlar.				
<b>Etkinlik</b>	Projelerin hedeflenen sonuçlara en uygun maliyetle ve kaynak kullanımıyla ulaşım sağlanmadığını analiz ederek, kaynakların verimli ve israf edilmeden kullanılmasını sağlamayı ve proje yönetim süreçlerinin optimize edilmesini hedefler.				
<b>Sürdürülebilirlik</b>	Projelerin belirli periyotlarla düzenli olarak izlenmesi ve değerlendirilmesi yoluyla kalkınma süreçlerinin kesintisiz bir şekilde devam etmesini, eksikliklerin zamanında tespit edilerek giderilmesini ve bölgesel kalkınma hedeflerine sürekli katkı sağlanmasını amaçlar.				

<b>A1</b>	KOP Bölgesindeki kamu yatırımlarının etkinliğini ve verimliliğini artırmak				
<b>H1.2</b>	Bölgede uygulanan önemli projeler ve yürütülen destek programlarının etkileri araştırılacak, ayrıca istatistiksel raporlar hazırlanacaktır.				
<b>H1.2 Performansı</b>	% 100				
<b>Hedefe İlişkin Sapmanın Nedeni</b>	Strateji ve Bütçe Başkanlığı tarafından Devlet Yardımları kapsamında 3 başlıkta etki analizi çalışması yapılması istenildiğinden hedeflenen değer aşılmıştır.				
<b>Hedefe İlişkin Alınacak Önlemler</b>	Hedefe ilişkin alınacak bir önlem bulunmamaktadır.				
<b>Sorumlu Birim</b>	İzleme ve Değerlendirme Koordinatörlüğü				
<b>Performans Göstergesi</b>	<b>Hedefe Etkisi (%)</b>	<b>Plan Dönemi Başlangıç Değeri</b>	<b>İzleme Dönemindeki Yılsonu Hedeflenen Değer</b>	<b>İzleme Dönemindeki Gerçekleşme Değeri</b>	<b>Performans (%)</b>
<b>PG1.2.1: Etki Analizi Sayısı</b>	70	4	6	7	116
<b>Performans Göstergelerine İlişkin Değerlendirmeler</b>					
<b>İlgililik</b>	Proje ve programların bölgesel kalkınma hedefleriyle ne derece uyumlu olduğunu ve bölgenin ihtiyaçlarına ne ölçüde cevap verdiğini değerlendirerek, stratejik önceliklerle uyumlu ve hedef odaklı politika geliştirmeyi amaçlar.				
<b>Etkililik</b>	Proje ve programların öngörülen hedeflere ne ölçüde ulaştığını, beklenen sosyal, ekonomik ve çevresel sonuçları ne derece gerçekleştirdiğini değerlendirerek, kalkınma politikalarının amaçlanan etkiyi yaratıp yaratmadığını ortaya koymayı hedefler.				
<b>Etkinlik</b>	Proje ve programların hedeflenen sonuçlara en uygun maliyetle ve kaynak kullanımıyla ulaşım ulaşıldığını analiz ederek, kaynakların verimli ve israf edilmeden kullanılmasını sağlamayı ve kalkınma süreçlerinin optimize edilmesini amaçlar.				
<b>Sürdürülebilirlik</b>	Bölgede uygulanan projelerin ve destek programlarının etkilerini analiz ederek, sürdürülebilir kalkınma hedeflerine uygun şekilde kaynakların verimli kullanımını ve uzun vadeli faydanın maksimize edilmesini sağlamayı amaçlamaktadır.				
<b>Performans Göstergesi</b>	<b>Hedefe Etkisi</b>	<b>Plan Dönemi Başlangıç Değeri</b>	<b>İzleme Dönemindeki Yılsonu Hedeflenen Değer</b>	<b>İzleme Dönemindeki Gerçekleşme Değeri</b>	<b>Performans (%)</b>
<b>PG1.2.2: İstatistiksel analiz ve çalışma sayısı</b>	30	16	19	19	100
<b>Performans Göstergelerine İlişkin Değerlendirmeler</b>					
<b>İlgililik</b>	Bölgenin öncelikli ihtiyaçlarını ve kalkınma hedeflerini destekleyen istatistiksel analiz ve çalışmalar yürüterek, politika ve programların etkinliğini artırmayı amaçlamaktadır.				
<b>Etkililik</b>	Yürütülen projelerin ve destek programlarının hedeflenen sonuçlara ulaşma düzeyini ölçmek ve kalkınma sürecine en yüksek katkıyı sağlamak amacıyla istatistiksel analiz ve çalışmalar gerçekleştirilmektedir.				
<b>Etkinlik</b>	Kaynakların en verimli şekilde kullanılarak en yüksek faydayı elde etmek amacıyla istatistiksel analiz ve çalışmalar yürütülmektedir.				
<b>Sürdürülebilirlik</b>	Bölgesel kalkınmanın uzun vadeli etkilerini değerlendirmek ve gelecek nesillere yönelik dengeli ve kalıcı çözümler geliştirmek amacıyla istatistiksel analiz ve çalışmalar yapılmaktadır.				
<b>A2</b>	KOP Bölgesinde Bölge içi gelişmişlik farklarını azaltmak				

<b>H2.1</b>	Bölgede kuraklığın etkisini azaltmaya, sulamada etkinlik ve tarımsal üretimde verimliliği arttırmaya yönelik altyapı projeleri desteklenecektir.				
<b>H2.1 Performansı</b>	% 100				
<b>Hedefe İlişkin Sapmanın Nedeni</b>	2-4-5.Bütçe kısıtı nedeniyle hedefe kısmen ulaşılmıştır.				
<b>Hedefe İlişkin Alınacak Önlemler</b>	Hedefe ilişkin alınacak bir önlem bulunmamaktadır.				
<b>Sorumlu Birim</b>	Toprak ve Su Yönetimi Koordinatörlüğü				
<b>Performans Göstergesi</b>	<b>Hedefe Etkisi (%)</b>	<b>Plan Dönemi Başlangıç Değeri</b>	<b>İzleme Dönemindeki Yıllık Hedeflenen Değer</b>	<b>İzleme Dönemindeki Gerçekleşme Değeri</b>	<b>Performans (%)</b>
<b>PG2.1.1: Modern sulama şebekesine kavuşturulacak alan (Hektar)</b>	40	135.235	136.255	136.843	100
<b>Performans Göstergelerine İlişkin Değerlendirmeler</b>					
<b>İlgililik</b>	Açık kanal sulama sistemlerini modern basınçlı sulama tesislerine dönüştürerek ve yeni sulama alanlarını tarıma kazandırarak modern sulama şebekesine kavuşturulacak alan artırılarak bölgenin gelişmişlik düzeyi artırılmaktadır.				
<b>Etkililik</b>	Kuraklığın etkilerini azaltmak ve tarımsal üretimde verimliliği artırmak amacıyla modern sulama şebekesine kavuşturulacak alanı genişleterek bölge içi gelişmişlik farklarının azalmasına katkı sağlanmaktadır.				
<b>Etkinlik</b>	Mevcut su kaynaklarını en verimli şekilde kullanarak açık kanal sulama sistemlerini otomasyonlu basınçlı modern sulama tesislerine dönüştürmek ve yeni sulama alanlarını tarıma kazandırmak suretiyle minimum kaynakla maksimum fayda sağlanmaktadır.				
<b>Sürdürülebilirlik</b>	Su kaynaklarının korunmasını ve verimli kullanılması tarımsal üretimin devamlılığını güvence altına almaktadır.				
<b>Performans Göstergesi</b>	<b>Hedefe Etkisi (%)</b>	<b>Plan Dönemi Başlangıç Değeri</b>	<b>İzleme Dönemindeki Yıllık Hedeflenen Değer</b>	<b>İzleme Dönemindeki Gerçekleşme Değeri</b>	<b>Performans (%)</b>
<b>PG2.1.2: Uygulanacak sulama projesi sayısı</b>	20	877	887	886	99
<b>Performans Göstergelerine İlişkin Değerlendirmeler</b>					
<b>İlgililik</b>	Açık kanal sulama sistemlerini modern basınçlı sulama tesislerine dönüştürerek ve yeni sulama alanlarını tarıma kazandırarak modern sulama şebekesine kavuşturulacak alan artırılarak bölgenin gelişmişlik düzeyi artırılmaktadır.				
<b>Etkililik</b>	Kuraklığın etkilerini azaltmak ve tarımsal üretimde verimliliği artırmak amacıyla modern sulama şebekesine kavuşturulacak alanı genişleterek bölge içi gelişmişlik farklarının azalmasına katkı sağlanmaktadır.				
<b>Etkinlik</b>	Mevcut su kaynaklarını en verimli şekilde kullanarak açık kanal sulama sistemlerini otomasyonlu basınçlı modern sulama tesislerine dönüştürmek ve yeni sulama alanlarını tarıma kazandırmak suretiyle minimum kaynakla maksimum fayda sağlanmaktadır.				
<b>Sürdürülebilirlik</b>	Su kaynaklarının korunmasını ve verimli kullanılması tarımsal üretimin devamlılığını güvence altına almaktadır.				

Performans Göstergesi	Hedef Etkisi	Plan Dönemi Başlangıç Değeri	İzleme Dönemindeki Yılsonu Hedeflenen Değer	İzleme Dönemindeki Gerçekleşme Değeri	Performans (%)
PG2.1.3: Hayvan içme suyu tesisi sayısı	20	87	90	92	102

**Performans Göstergelerine İlişkin Değerlendirmeler**

<b>İlgililik</b>	Bölgedeki hayvancılık faaliyetlerinin sürdürülebilirliğini desteklemek, hayvan sağlığını ve verimliliğini artırmak ve bölge içi gelişmişlik farklarını azaltarak bölgesel kalkınma hedefleriyle uyumlu bir adım olarak değerlendirilir.
<b>Etkililik</b>	Hayvancılık faaliyetlerinde suya erişimi kolaylaştırarak hayvan sağlığını ve verimliliğini artırmayı, böylece bölgedeki tarımsal üretim ve kırsal kalkınma hedeflerine ulaşılmasına katkı sağlamayı amaçlar.
<b>Etkinlik</b>	KOP Başkanlığı'nın hayvan içme suyu tesisi kurması, kaynakların etkin kullanımını sağlayarak bölgedeki hayvancılık faaliyetlerinin sürdürülebilirliğini artırmayı ve kuraklığın olumsuz etkilerini azaltmayı hedefleyen etkin bir adımdır.
<b>Sürdürülebilirlik</b>	KOP Başkanlığı'nın hayvan içme suyu tesisi kurması, hayvan sağlığını ve refahını destekleyerek, su kaynaklarının sürdürülebilir kullanımını sağlayarak ve kırsal kalkınmaya katkıda bulunarak sürdürülebilirlik ilkesine hizmet eder.

Performans Göstergesi	Hedef Etkisi	Plan Dönemi Başlangıç Değeri	İzleme Dönemindeki Yılsonu Hedeflenen Değer	İzleme Dönemindeki Gerçekleşme Değeri	Performans (%)
PG2.1.4: Verimlilik analizi yapılacak YAS kuyu sayısı	5	130	136	134	98

**Performans Göstergelerine İlişkin Değerlendirmeler**

<b>İlgililik</b>	Su kaynaklarının etkin ve sürdürülebilir kullanımını sağlayarak, Başkanlığın tarımsal üretimi artırmaya yönelik hedefleriyle doğrudan ilişkilidir.
<b>Etkililik</b>	Yeraltı suyu kaynaklarının etkin kullanımını sağlayarak ve suyun kıt olduğu bir bölgede tarımsal üretimi sürdürülebilir bir şekilde artırarak bölgedeki kuraklık etkisini azaltma hedefine ulaşmada önemli bir rol oynar.
<b>Etkinlik</b>	KOP Başkanlığı'nın yeraltı suyu kuyularında verimlilik analizi yapması, bölgedeki kuraklık etkisini azaltma hedefi için kritik öneme sahiptir. Bu analizler sayesinde, su kaynaklarının etkin kullanımı sağlanarak tarımsal üretim sürdürülebilir bir şekilde artırılabilir.
<b>Sürdürülebilirlik</b>	KOP Başkanlığı'nın yeraltı suyu kuyularında verimlilik analizi yapması, su kaynaklarının sürdürülebilir kullanımını sağlayarak, gelecek nesillerin de bu kaynaklardan yararlanabilmesine olanak tanır.

Performans Göstergesi	Hedef Etkisi	Plan Dönemi Başlangıç Değeri	İzleme Dönemindeki Yıllık Hedeflenen Değer	İzleme Dönemindeki Gerçekleşme Değeri	Performans (%)
PG2.1.5: Yenilemesi yapılacak YAS kuyu sayısı	5	130	136	134	98

**Performans Göstergelerine İlişkin Değerlendirmeler**

<b>İlgililik</b>	Su kaynaklarının etkin ve sürdürülebilir kullanımını sağlayarak, Başkanlığın tarımsal üretimi artırmaya yönelik hedefleriyle doğrudan ilişkilidir.
<b>Etkililik</b>	Yeraltı suyu kaynaklarının etkin kullanımını sağlayarak ve suyun kıt olduğu bir bölgede tarımsal üretimi sürdürülebilir bir şekilde artırarak bölgedeki kuraklık etkisini azaltma hedefine ulaşmada önemli bir rol oynar.
<b>Etkinlik</b>	KOP Başkanlığı'nın yeraltı suyu kuyularında verimlilik analizi yapması, bölgedeki kuraklık etkisini azaltma hedefi için kritik öneme sahiptir. Bu analizler sayesinde, su kaynaklarının etkin kullanımı sağlanarak tarımsal üretim sürdürülebilir bir şekilde artırılabilir.
<b>Sürdürülebilirlik</b>	KOP Başkanlığı'nın yeraltı suyu kuyularında verimlilik analizi yapması, su kaynaklarının sürdürülebilir kullanımını sağlayarak, gelecek nesillerin de bu kaynaklardan yararlanabilmesine olanak tanır.

Performans Göstergesi	Hedef Etkisi	Plan Dönemi Başlangıç Değeri	İzleme Dönemindeki Yıllık Hedeflenen Değer	İzleme Dönemindeki Gerçekleşme Değeri	Performans (%)
PG2.1.6: Yatırım yapılan işletme başına yıllık zirai gelir artışı (bin TL/Yıl)	10	484	634	697	110

**Performans Göstergelerine İlişkin Değerlendirmeler**

<b>İlgililik</b>	KOP Başkanlığı'nın tarım arazilerini sulayarak çiftçilerin gelirlerinde artış sağlaması, bölgedeki çiftçilerin ekonomik kalkınmasına katkıda bulunma amacına doğrudan hizmet eder.
<b>Etkililik</b>	KOP Başkanlığı'nın tarım arazilerinin sulanarak çiftçilerin gelirlerinde artış sağlaması, bölgedeki tarımsal üretimi artırma ve çiftçilerin ekonomik koşullarını iyileştirme hedefine ulaşmada önemli bir katkı sağlar.
<b>Etkinlik</b>	KOP Başkanlığı'nın tarım arazilerini modern sulama sistemleriyle donatarak sulanabilir hale getirmesi, su kaynaklarının etkin kullanımını sağlarken çiftçilerin gelirlerini artırarak bölgesel kalkınmaya ve tarımsal verimliliğe katkıda bulunan etkin bir stratejidir.
<b>Sürdürülebilirlik</b>	Tarım arazilerini modern ve verimli sulama sistemleriyle donatılarak sulanabilir hale getirilmesi, su kaynaklarının sürdürülebilir kullanımını sağlarken çiftçilerin gelirlerini artırarak hem ekonomik kalkınmayı destekleyen hem de gelecek nesiller için doğal kaynakların korunmasını gözetilen sürdürülebilir bir yaklaşımdır.

<b>A2</b>	KOP Bölgesinde Bölge içi gelişmişlik farklarını azaltmak				
<b>H2.2</b>	Kırsal kalkınmayı hızlandırmaya yönelik, bitkisel ve hayvansal üretimde alt yapının geliştirilerek katma değerin artırılması amacıyla projeler gerçekleştirilerek gelir getirici faaliyetler çeşitlendirilecektir.				
<b>H2.2 Performansı</b>	% 99				
<b>Hedefe İlişkin Sapmanın Nedeni</b>	1.Bütçe kısıtı nedeniyle hedefe kısmen ulaşılmıştır.				
<b>Hedefe İlişkin Alınacak Önlemler</b>	Hedefe ilişkin alınacak bir önlem bulunmamaktadır.				
<b>Sorumlu Birim</b>	Tarım ve Kırsal Kalkınma Koordinatörlüğü				
<b>Performans Göstergesi</b>	<b>Hedefe Etkisi (%)</b>	<b>Plan Dönemi Başlangıç Değeri</b>	<b>İzleme Dönemindeki Yılsunu Hedeflenen Değer</b>	<b>İzleme Dönemindeki Gerçekleşme Değeri</b>	<b>Performans (%)</b>
<b>PG2.2.1: Desteklenecek bahçe kurulumu alanı(da)</b>	25	4.977	5.100	5.031	98
<b>Performans Göstergelerine İlişkin Değerlendirmeler</b>					
<b>İlgililik</b>	KOP Başkanlığı'nın bölgede bahçe kurulumları sağlaması, kırsal kalkınmayı hızlandırma ve bitkisel üretimde katma değeri artırma hedefine yönelik stratejileriyle doğrudan ilişkilidir.				
<b>Etkililik</b>	Kırsal kalkınmayı hızlandırmak ve katma değeri artırmak amacıyla bölgenin ihtiyaçlarına uygun, sürdürülebilir ve istihdam odaklı projelerle kaynakların etkin kullanımını sağlayarak ekonomik ve sosyal dönüşümü destekleyen etkili bir stratejidir.				
<b>Etkinlik</b>	Bölgede bahçe kurulumlarının sağlanması, kırsal kalkınmayı hızlandırma ve bitkisel üretimde katma değeri artırma hedefine ulaşmada doğrudan etkili bir eylemdir.				
<b>Sürdürülebilirlik</b>	Kırsal kalkınmayı desteklemek amacıyla bölgedeki bahçe kurulumları, çevresel, ekonomik ve sosyal sürdürülebilirlik ilkelerine uygun olarak, uzun vadeli fayda sağlayacak şekilde gerçekleştirilecektir.				
<b>Performans Göstergesi</b>	<b>Hedefe Etkisi</b>	<b>Plan Dönemi Başlangıç Değeri</b>	<b>İzleme Dönemindeki Yılsunu Hedeflenen Değer</b>	<b>İzleme Dönemindeki Gerçekleşme Değeri</b>	<b>Performans (%)</b>
<b>PG2.2.2: Desteklenecek örtü altı tarım alanı(da)</b>	25	552	600	604	101
<b>Performans Göstergelerine İlişkin Değerlendirmeler</b>					
<b>İlgililik</b>	Bölgede örtü altı tarımın desteklenmesi, kırsal kalkınmayı hızlandırma ve bitkisel üretimde katma değeri artırma hedefine yönelik stratejilerle doğrudan ilişkilidir.				
<b>Etkililik</b>	Başkanlığın bölgede örtü altı tarımını desteklemesi, bitkisel üretimde verimliliği ve ürün kalitesini artırarak kırsal kalkınma hedefine ulaşmada önemli bir rol oynar.				
<b>Etkinlik</b>	Bölgede örtü altı tarımın desteklenmesi, bölgenin ihtiyaçlarına uygun, yenilikçi ve sürdürülebilir projelerle kaynakların etkin kullanımını sağlayarak tarımsal üretimde verimliliği ve çiftçi gelirlerini artıran etkili bir stratejidir.				
<b>Sürdürülebilirlik</b>	Kırsal kalkınmayı sürekli kılmak amacıyla uzun vadeli, sürdürülebilir ve bölgenin ihtiyaçlarına uygun projelerle tarımsal üretimi çeşitlendirerek çiftçi gelirlerini artıran ve ekonomik kalkınmayı kalıcı hale getiren bir stratejidir.				

Performans Göstergesi	Hedef Etkisi	Plan Dönemi Başlangıç Değeri	İzleme Dönemindeki Yılı Sonu Hedeflenen Değer	İzleme Dönemindeki Gerçekleşme Değeri	Performans (%)
PG2.2.3: Desteklenecek portatif ağıl sayısı(adet)	25	1.425	1.550	1.641	106

**Performans Göstergelerine İlişkin Değerlendirmeler**

<b>İlgililik</b>	Portatif ağıl desteklemeleri, kırsal kalkınmayı hızlandırma ve hayvansal üretimde katma değeri artırma hedefine yönelik stratejilerle doğrudan ilişkilidir.
<b>Etkililik</b>	Portatif ağıl destekleri; kırsal kalkınmayı hızlandırmak ve hayvancılıkta verimliliği artırmak amacıyla bölgenin ihtiyaçlarına uygun, esnek ve yenilikçi çözümlerle kaynakların etkin kullanımını sağlayarak çiftçi gelirlerini artıran ve sosyo-ekonomik dönüşümü destekleyen etkili bir stratejidir.
<b>Etkinlik</b>	Başkanlığın portatif ağıl desteklemeleri, hayvancılıkta verimliliği artırarak ve hayvan refahını iyileştirerek kırsal kalkınma hedefine ulaşmada önemli bir rol oynar.
<b>Sürdürülebilirlik</b>	Portatif ağıl desteklemeleri; hayvancılıkta verimliliği artırırken doğal kaynakların sürdürülebilir kullanımını gözeterek çiftçi gelirlerini yükselten ve gelecek nesiller için ekonomik ve çevresel sürdürülebilirliği sağlamayı amaçlamaktadır.

Performans Göstergesi	Hedef Etkisi	Plan Dönemi Başlangıç Değeri	İzleme Dönemindeki Yılı Sonu Hedeflenen Değer	İzleme Dönemindeki Gerçekleşme Değeri	Performans (%)
PG2.2.4: Desteklenecek ürün işleme, paketleme ve markalaşma tesis sayısı(adet)	25	59	61	61	100

**Performans Göstergelerine İlişkin Değerlendirmeler**

<b>İlgililik</b>	Başkanlık bu tesisleri destekleyerek, bölgesel kalkınma hedefleri doğrultusunda katma değeri artırmayı, pazarlama ağlarını güçlendirmeyi ve yerel üreticileri rekabetçi hale getirmeyi amaçlamaktadır.
<b>Etkililik</b>	Bölgedeki tarımsal ürünlerin katma değerini artırarak çiftçi gelirlerini yükselten, pazarlama olanaklarını genişleten ve kırsal kalkınmayı hızlandıran etkili bir stratejidir.
<b>Etkinlik</b>	Bölgedeki tarımsal ürünlerin katma değerini artırarak çiftçi gelirlerini yükselten, pazarlama olanaklarını genişleten ve kırsal kalkınmayı hızlandıran etkin bir stratejidir.
<b>Sürdürülebilirlik</b>	Bölgedeki tarımsal üretimin katma değerini kalıcı olarak artırarak çiftçi gelirlerini sürekli kılan, pazarlama ağlarını güçlendiren ve kırsal kalkınmayı uzun vadeli olarak destekleyen sürdürülebilir bir stratejidir.

<b>A3</b>	KOP Bölgesinin ekonomik rekabet gücünü artırmak				
<b>H3.1</b>	KOP Bölgesinde ekonomik kalkınmaya yönelik faaliyetlerin geliştirilmesi ve yenilikçi bir yaklaşımla enerji, sanayi, bilişim ve teknoloji alanında yatırımların artırılması için çalışmalar gerçekleştirilecektir.				
<b>H3.1 Performansı</b>	% 100				
<b>Hedefe İlişkin Sapmanın Nedeni</b>	-				
<b>Hedefe İlişkin Alınacak Önlemler</b>	Hedefe ilişkin alınacak bir önlem bulunmamaktadır.				
<b>Sorumlu Birim</b>	Enerji, Sanayi ve Teknoloji Koordinatörlüğü				
<b>Performans Göstergesi</b>	<b>Hedefe Etkisi (%)</b>	<b>Plan Dönemi Başlangıç Değeri</b>	<b>İzleme Dönemindeki Yıllık Hedeflenen Değer</b>	<b>İzleme Dönemindeki Gerçekleşme Değeri</b>	<b>Performans (%)</b>
<b>PG3.1.1: Enerji sektöründeki pilot uygulama sayısı</b>	40	25	27	27	100
<b>Performans Göstergelerine İlişkin Değerlendirmeler</b>					
<b>İlgililik</b>	KOP Başkanlığının enerji sektöründeki pilot uygulamaları, bölgenin yenilenebilir enerji potansiyelini değerlendirerek yerli enerji üretimini artırmak ve enerji verimliliğini sağlamak gibi amaç ve hedeflerle doğrudan ilgili olup, bölgenin ekonomik rekabet gücünü artırmaya yönelik stratejik bir adımdır.				
<b>Etkililik</b>	Enerji sektöründeki pilot uygulamaları hayata geçirerek, bölgenin yenilenebilir enerji potansiyelini verimli şekilde değerlendirmek, yerli enerji üretimini artırmak ve sürdürülebilir ekonomik kalkınmaya katkı sağlamak amacıyla etkililik ilkesine uygun bir yaklaşım benimsenmektedir.				
<b>Etkinlik</b>	Başkanlığın enerji sektöründeki pilot uygulamalar yapması, bölgedeki yüksek potansiyele sahip yenilenebilir enerji kaynaklarından yerli enerji üretimini artırma ve enerji verimliliğini sağlama hedefine ulaşmada önemli bir adımdır.				
<b>Sürdürülebilirlik</b>	KOP Başkanlığı'nın enerji sektöründeki pilot uygulamaları, bölgedeki yenilenebilir enerji kaynaklarının etkin ve sürdürülebilir kullanımını sağlayarak, gelecek nesillerin enerji ihtiyacını karşılama ve çevreyi koruma amacına hizmet eder.				
<b>Performans Göstergesi</b>	<b>Hedefe Etkisi (%)</b>	<b>Plan Dönemi Başlangıç Değeri</b>	<b>İzleme Dönemindeki Yıllık Hedeflenen Değer</b>	<b>İzleme Dönemindeki Gerçekleşme Değeri</b>	<b>Performans (%)</b>
<b>PG3.1.2: Enerji verimliliği kapsamındaki proje sayısı</b>	40	10	12	12	100
<b>Performans Göstergelerine İlişkin Değerlendirmeler</b>					
<b>İlgililik</b>	KOP Başkanlığının enerji verimliliği kapsamında yaptığı çalışmalar, bölgenin ekonomik rekabet gücünü artırma amacına ve yenilikçi yaklaşımlarla enerji alanında yatırımları teşvik etme hedefine doğrudan ilgilidir, çünkü bu çalışmalar yerli enerji üretimini artırarak ve kaynak kullanımını optimize ederek bölgesel kalkınmayı desteklemektedir.				
<b>Etkililik</b>	Bölgenin ekonomik rekabet gücünü artırma hedefine ulaşmak için kaynakların etkin kullanımını sağlayarak enerji maliyetlerini düşürmekte, yerli enerji üretimini teşvik etmekte ve bölgesel kalkınmaya önemli bir katkı sunmaktadır.				
<b>Etkinlik</b>	Bölgedeki enerji tüketimini azaltarak maliyetleri düşürmek ve yerli enerji kaynaklarının etkin kullanımını sağlayarak ekonomik rekabet gücünü artırmayı amaçlamaktadır.				
<b>Sürdürülebilirlik</b>	Başkanlığın enerji verimliliği kapsamında yaptığı çalışmalar, bölgenin ekonomik rekabet gücünü sürekli olarak artırmak amacıyla yenilenebilir enerji kaynaklarının kullanımını yaygınlaştırarak ve enerji verimliliğini kalıcı hale getirerek uzun vadeli bir kalkınma sürecini desteklemektedir.				

Performans Göstergesi	Hedef Etkisi	Plan Dönemi Başlangıç Değeri	İzleme Dönemindeki Yılsonu Hedeflenen Değer	İzleme Dönemindeki Gerçekleşme Değeri	Performans (%)
<b>PG3.1.3:</b> Sanayi, teknoloji ve bilişim alanında uygulanan proje sayısı	20	4	5	6	120
<b>Performans Göstergelerine İlişkin Değerlendirmeler</b>					
<b>İlgililik</b>	Başkanlığın sanayi, teknoloji ve bilişim alanında yürüttüğü projeler, bölgenin ekonomik rekabet gücünü artırma ve ekonomik kalkınmaya yönelik hedeflerine ulaşmada önemli bir rol oynar.				
<b>Etkililik</b>	Bölgenin ekonomik rekabet gücünü artırmayı hedefleyerek, üniversite-sanayi iş birliğini güçlendirme, Ar-Ge ve girişimciliği destekleme ve özel sektör yatırımlarını teşvik etme gibi stratejik adımlarla etkili bir kalkınma modeli oluşturmak amaçlanmaktadır.				
<b>Etkinlik</b>	Başkanlık sanayi, teknoloji ve bilişim alanında yürüttüğü projelerle, ekonomik kalkınmayı destekleyip yatırımları artırarak bölgenin rekabet gücünü etkin bir şekilde artırmayı amaçlamaktadır.				
<b>Sürdürülebilirlik</b>	Sanayi, teknoloji ve bilişim alanında yürütülen projelerle, bölgenin ekonomik rekabet gücünü artırırken aynı zamanda sürdürülebilir kalkınma ilkelerini benimseyerek yenilenebilir enerji kaynaklarının kullanımını yaygınlaştırma, enerji verimliliğini artırma, Ar-Ge ve girişimcilik faaliyetlerini destekleme ve üniversite-sanayi iş birliğini güçlendirme gibi adımlarla uzun vadeli ve çevreye duyarlı bir kalkınma modelini hedeflemektedir.				

A3	KOP Bölgesinin ekonomik rekabet gücünü artırmak				
H3.2	Tarımda beşeri kapasitenin geliştirilmesine, teknolojilerin bölgede yaygınlaştırılmasına, kalite ve verimliliğinin artırılmasına yönelik eğitim ve yayım faaliyetleri gerçekleştirilecektir.				
H3.2 Performansı	% 100				
Hedefe İlişkin Sapmanın Nedeni	-				
Hedefe İlişkin Alınacak Önlemler	Hedefe ilişkin alınacak bir önlem bulunmamaktadır.				
Sorumlu Birim	Tarım ve Kırsal Kalkınma Koordinatörlüğü				
Performans Göstergesi	Hedefe Etkisi (%)	Plan Dönemi Başlangıç Değeri	İzleme Dönemindeki Yılsonu Hedeflenen Değer	İzleme Dönemindeki Gerçekleşme Değeri	Performans (%)
PG3.2.1: Tarımsal eğitim verilen teknik personel ve çiftçi sayısı (kişi)	30	9.780	10.250	10.350	101
<b>Performans Göstergelerine İlişkin Değerlendirmeler</b>					
İlgililik	Bölgenin tarımsal rekabet gücünü artırmak amacıyla teknik personel ve çiftçilere yönelik düzenlenen eğitim ve yayım faaliyetleri, bölgenin güncel ihtiyaçları ve tarımsal potansiyeliyle doğrudan ilişkilendirilerek, modern tarım teknolojilerinin benimsenmesi ve verimliliğin artırılması gibi hedeflere uygun şekilde ilgili ve odaklı bir yaklaşım sergilenmektedir.				
Etkililik	Teknik personel ve çiftçilere yönelik düzenlenen tarımsal eğitim ve yayım faaliyetleriyle, modern tarım teknolojilerinin benimsenmesini, verimliliğin artırılmasını ve beşeri kapasitenin geliştirilmesini sağlayarak, bölgenin tarımsal rekabet gücünü artırma hedefine etkili bir şekilde katkıda bulunmaktadır.				
Etkinlik	Tarımsal eğitim ve yayımın uygulamalı ve teorik eğitimler, çalıştaylar ve modern tarım demonstrasyonları gibi etkin yöntemlerle gerçekleştirilmesi, bölgenin tarımsal kapasitesini artırma hedefine ulaşmada etkin bir rol oynamaktadır.				
Sürdürülebilirlik	Teknik personel ve çiftçilere yönelik tarımsal eğitimler verilmesi, tarımsal üretimin sürdürülebilirliğini sağlamak ve gelecek nesillere aktarmak adına yapılan önemli bir çalışmadır.				
Performans Göstergesi	Hedefe Etkisi	Plan Dönemi Başlangıç Değeri	İzleme Dönemindeki Yılsonu Hedeflenen Değer	İzleme Dönemindeki Gerçekleşme Değeri	Performans (%)
PG3.2.2: Desteklenen makine, alet-ekipman sayısı (adet)	30	244	251	277	110
<b>Performans Göstergelerine İlişkin Değerlendirmeler</b>					
İlgililik	Başkanlığın çiftçilere makine, alet ve ekipman desteği vermesi, tarımda beşeri kapasiteyi geliştirme, teknolojileri yaygınlaştırma ve kaliteyi artırma hedefine ulaşmada doğrudan ilişkilidir.				
Etkililik	Başkanlığın çiftçilere makine, alet ve ekipman desteği vererek teknolojilerin bölgede yaygınlaştırılmasını ve verimliliğin artırılmasını doğrudan desteklediği için bu uygulama kalite ve verimlilik hedefine ulaşmada etkili bir yöntem olarak benimsenmiştir.				
Etkinlik	Makine, alet ve ekipman desteği verilmesi, belirlenen amaç ve hedeflere ulaşmada önemli bir rol oynamaktadır. Bu destekler sayesinde tarımsal üretimde verimlilik artışı sağlanacak, modern teknolojilerin kullanımı yaygınlaşacak ve sonuç olarak bölgenin ekonomik rekabet gücü artacaktır.				
Sürdürülebilirlik	Bu destekler ile, söz konusu hedefe ulaşmak için kaynaklarını etkin bir şekilde kullanmakta ve modern tarım teknolojilerinin benimsenmesini teşvik ederek sürdürülebilir bir kalkınma modeline katkıda bulunmaktadır.				

Performans Göstergesi	Hedef Etkisi	Plan Dönemi Başlangıç Değeri	İzleme Dönemindeki Yılsonu Hedeflenen Değer	İzleme Dönemindeki Gerçekleşme Değeri	Performans (%)
PG3.2.3: Desteklenen demonstrasyon sayısı (adet)	40	305	315	319	101
<b>Performans Göstergelerine İlişkin Değerlendirmeler</b>					
<b>İlgililik</b>	Tarım meslek liselerinde modern tarım demonstrasyonları kurarak, bölgenin tarımsal kapasitesini geliştirme ve gelecek nesillere çiftçilik mesleğini benimsetme hedefleriyle doğrudan ilgili olan yenilikçi uygulamaları yaygınlaştırmak amaçlanmaktadır.				
<b>Etkililik</b>	Başkanlık, tarım meslek liselerinde modern tarım demonstrasyonları kurarak, bölgenin tarımsal verimliliğini ve kalitesini artırma hedefine ulaşmak için etkili bir araç sunmaktadır.				
<b>Etkinlik</b>	Demonstrasyonlar, yeni teknolojileri ve yöntemleri uygulamalı olarak görme ve öğrenme fırsatı sunar. Bu sayede ilgililer, teorik bilgilerle birlikte pratik deneyim de kazanarak, bu teknolojileri kendi arazilerinde daha etkin bir şekilde kullanabilirler.				
<b>Sürdürülebilirlik</b>	Başkanlık, tarım meslek liselerinde modern tarım demonstrasyonları kurarak, yenilikçi ve sürdürülebilir tarım uygulamalarını yaygınlaştırmakta, böylece hem mevcut hem de gelecek nesillerin çiftçilik mesleğini benimsemesi ve bölgenin uzun vadeli tarımsal rekabet gücünün artırılması için kalıcı bir katkı sağlamaktadır.				

A3	KOP Bölgesinin ekonomik rekabet gücünü artırmak				
H3.3	Hayvancılık alt yapısının geliştirilmesi, hayvancılıkta verimliliğin ve kalitenin artırılması amacıyla projeler desteklenecektir.				
H3.3 Performansı	% 100				
Hedefe İlişkin Sapmanın Nedeni	-				
Hedefe İlişkin Alınacak Önlemler	Hedefe ilişkin alınacak bir önlem bulunmamaktadır.				
Sorumlu Birim	Tarım ve Kırsal Kalkınma Koordinatörlüğü				
Performans Göstergesi	Hedefe Etkisi (%)	Plan Dönemi Başlangıç Değeri	İzleme Dönemindeki Yıllık Hedeflenen Değer	İzleme Dönemindeki Gerçekleşme Değeri	Performans (%)
PG3.3.1: Hayvancılık alt yapısının geliştirilmesine yönelik uygulanan proje sayısı	70	41	42	52	124
<b>Performans Göstergelerine İlişkin Değerlendirmeler</b>					
İlgililik	Bölgenin hayvancılık sektöründeki verimliliğini ve kalitesini artırma hedefiyle doğrudan ilgili olan modernizasyon, rehabilitasyon ve katma değer artırıcı çalışmalarla bölgesel kalkınmaya önemli bir katkı sağlanmaktadır.				
Etkililik	Hayvancılık altyapısının geliştirilmesine yönelik projelerle, hayvan sağlığı ve refahı ile katma değer artırıcı çalışmaları etkin bir şekilde uygulamak bölgenin hayvancılıktaki verimliliğini ve kaliteyi artırma hedefine ulaşmada etkili bir yol olacaktır.				
Etkinlik	Hayvancılık altyapısının geliştirilmesine yönelik projelerin yürütülmesi, verimlilik ve kalite artışı sağlayarak belirlenen hedeflere ulaşmayı hızlandırdığı için etkinlik kavramı açısından önemlidir.				
Sürdürülebilirlik	KOP Başkanlığı, hayvancılık altyapısının geliştirilmesine yönelik projelerle, modernizasyon, rehabilitasyon, hayvan sağlığı, refahı ve katma değer artırıcı çalışmaları sürdürülebilir bir yaklaşımla uygulayarak, bölgenin hayvancılık sektörünün uzun vadeli rekabet gücünü ve kalkınmasını desteklemektedir.				
Performans Göstergesi	Hedefe Etkisi (%)	Plan Dönemi Başlangıç Değeri	İzleme Dönemindeki Yıllık Hedeflenen Değer	İzleme Dönemindeki Gerçekleşme Değeri	Performans (%)
PG3.3.2: Hayvancılıkta mekanizasyonun artırılmasına yönelik proje sayısı	30	103	97	106	109
<b>Performans Göstergelerine İlişkin Değerlendirmeler</b>					
İlgililik	Projelerle hayvancılık işletmelerine makine ve ekipman desteğinin sağlanması, bölgede hayvancılık altyapısının geliştirilmesiyle doğrudan ilgilidir.				
Etkililik	Başkanlığın hayvancılık makineleri ve ekipman desteği sağlaması, üretim süreçlerini modernize ederek verimliliği ve kaliteyi artırdığı için sektörde etkili olduğu düşünülmektedir.				
Etkinlik	KOP Başkanlığı'nın hayvancılıkta mekanizasyonu artırarak, kaynaklarını verimli bir şekilde kullanmakta ve modernizasyon ile hayvansal ürünlerin değerlendirilmesi süreçlerini etkin bir biçimde destekleyerek, bölgenin hayvancılık sektöründeki rekabet gücünü artırma hedefine ulaşmada etkin bir rol oynamaktadır.				
Sürdürülebilirlik	Başkanlık modernizasyon ve hayvansal ürünlerin değerlendirilmesi süreçlerini sürdürülebilir bir yaklaşımla desteklemekte ve böylece bölgenin hayvancılık sektörünün uzun vadeli rekabet gücünü ve kalkınmasını güvence altına almaktadır.				

<b>A4</b>	KOP Bölgesinin sosyal yapısını, turizm potansiyelini ve beşerî kapasitesini geliştirmek				
<b>H4.1</b>	Bölgede turizm sürdürülebilirliğinin sağlanması için turizm faaliyetleri çeşitlendirilip geliştirilecektir.				
<b>H4.1 Performansı</b>	% 91,75				
<b>Hedefe İlişkin Sapmanın Nedeni</b>	3. Göstergesinin değeri tasarruf tedbirleri ve bütçe kısıtı sebebiyle güncellenememiştir.				
<b>Hedefe İlişkin Alınacak Önlemler</b>	Hedefe ilişkin alınacak bir önlem bulunmamaktadır.				
<b>Sorumlu Birim</b>	Beşerî, Sosyal ve Kurumsal Gelişme Koordinatörlüğü				
<b>Performans Göstergesi</b>	<b>Hedefe Etkisi (%)</b>	<b>Plan Dönemi Başlangıç Değeri</b>	<b>İzleme Dönemindeki Yılı Sonu Hedeflenen Değer</b>	<b>İzleme Dönemindeki Gerçekleşme Değeri</b>	<b>Performans (%)</b>
<b>PG4.1.1: Turizme yönelik gerçekleştirilecek proje sayısı</b>	60	9	11	11	100
<b>Performans Göstergelerine İlişkin Değerlendirmeler</b>					
<b>İlgililik</b>	Bölgenin turizm potansiyelini çeşitlendirme ve sürdürülebilir kılma hedefiyle doğrudan ilgili olan tanıtım, markalaşma ve mekânsal planlama çalışmalarını desteklenmektedir.				
<b>Etkililik</b>	Bu projeler bölgenin turizm potansiyelini harekete geçirme ve ekonomik kalkınmaya katkı sağlama hedefine ulaşmada önemli bir rol oynamaktadır. Bu destekler sayesinde bölge, turizm alanında daha rekabetçi bir konuma gelir.				
<b>Etkinlik</b>	Başkanlık uyguladığı ve desteklediği projeler; kaynaklarını etkin bir şekilde kullanmakta ve tanıtım, markalaşma, mekânsal planlama ile paydaş iş birliklerini geliştirme gibi stratejilerle bölgenin turizm sürdürülebilirliğini artırma hedefine ulaşmada etkin bir rol oynamaktadır.				
<b>Sürdürülebilirlik</b>	Tanıtım ve markalaşma çalışmalarını güçlendirme ve mekânsal plan kararlarını uygulama gibi sürdürülebilir stratejilerle, bölgenin uzun vadeli turizm potansiyelini ve sosyo-ekonomik kalkınmasını desteklenmektedir.				
<b>Performans Göstergesi</b>	<b>Hedefe Etkisi (%)</b>	<b>Plan Dönemi Başlangıç Değeri</b>	<b>İzleme Dönemindeki Yılı Sonu Hedeflenen Değer</b>	<b>İzleme Dönemindeki Gerçekleşme Değeri</b>	<b>Performans (%)</b>
<b>PG4.1.2: Turizm alanında paydaşlarla yapılacak ortak çalışma / çalıştay / toplantı sayısı</b>	15	8	9	9	100
<b>Performans Göstergelerine İlişkin Değerlendirmeler</b>					
<b>İlgililik</b>	Bölgenin turizm sürdürülebilirliğini sağlama ve turizm faaliyetlerini çeşitlendirme hedefiyle doğrudan ilgili olan bilgilendirme, bilinçlendirme ve iş birliği süreçleri desteklenmektedir.				
<b>Etkililik</b>	Başkanlık tarafından paydaşlarla yürütülecek çalışma, çalıştay ve toplantı faaliyetleri; iş birliklerini güçlendirerek turizm sürdürülebilirliğini desteklediği ve faaliyetlerin daha etkili planlanıp uygulanmasını sağladığı için etkili bir uygulamadır.				
<b>Etkinlik</b>	Başkanlığın turizm sektöründe paydaşlarla yürüteceği çalışma, çalıştay ve toplantı faaliyetleri, bölgedeki turizm potansiyelini harekete geçirme ve ekonomik kalkınmaya katkı sağlama hedefine ulaşmada önemli bir rol oynamaktadır.				
<b>Sürdürülebilirlik</b>	Bu faaliyetlerle, turizmde ortak anlayış ve uzun vadeli iş birliği kültürü güçlendirilerek kaynakların etkin kullanımı ve turizm faaliyetlerinin çevresel, ekonomik ve sosyal sürdürülebilirliği desteklenmektedir.				

Performans Göstergesi	Hedef Etkisi	Plan Dönemi Başlangıç Değeri	İzleme Dönemindeki Yıllık Hedeflenen Değer	İzleme Dönemindeki Gerçekleşme Değeri	Performans (%)
PG4.1.3: Güncellenecek/hazırlanacak Master Plan sayısı	25	2	3	2	67
<b>Performans Göstergelerine İlişkin Değerlendirmeler</b>					
<b>İlgililik</b>	KOP Bölgesi Turizm Master Planı hazırlanması, bölgede turizm sürdürülebilirliğini sağlamak ve turizm faaliyetlerini çeşitlendirip geliştirmek hedefiyle doğrudan uyumludur.				
<b>Etkililik</b>	Başkanlık paydaşların katkısıyla hazırlanacağı "KOP Bölgesi Turizm Master Planı" ile mekânsal planlama, tanıtım, markalaşma ve iş birliklerini geliştirerek bölgenin sosyo-ekonomik yapısını güçlendirmeyi hedeflemektedir.				
<b>Etkinlik</b>	Turizm Master Planının hazırlanması, turizm faaliyetlerinin çeşitlendirilip geliştirilmesine yönelik kaynakların ve faaliyetlerin etkin bir şekilde planlanmasını sağlayarak bölgenin turizm potansiyelini geliştirecektir.				
<b>Sürdürülebilirlik</b>	Turizm sektörü için ilke, hedef, politika ve stratejilerin mekânsal boyutunu değerlendirerek turizmin öncü, sürdürülebilir bir sektör haline dönüştürülmesi ve istihdam oluşturulmasına yönelik turizm paydaşlarının katkısıyla KOP Bölgesi Turizm Master Planı hazırlanması, turizm faaliyetlerinin uzun vadeli planlama ve iş birlikleriyle desteklenmesini sağlayarak bölgedeki turizm gelişiminin sürekliliğini destekleyecektir.				

A4	KOP Bölgesinin sosyal yapısını, turizm potansiyelini ve beşerî kapasitesini geliştirmek				
H4.2	KOP Bölgesinde istihdam ve mesleki eğitim imkanları arttırılacak, sosyal yapı ve sosyal entegrasyonun güçlendirilmesi sağlanacaktır.				
H4.2 Performansı	%50				
Hedefe İlişkin Sapmanın Nedeni	1-3. Eğitim ve Sosyal Sektörden İlgili dönemin Yatırım Programına sunulan Projelere bütçe tahsisi gerçekleşmediğinden ötürü hedefe ulaşılammıştır.				
Hedefe İlişkin Alınacak Önlemler	Hedefe ilişkin alınacak bir önlem bulunmamaktadır.				
Sorumlu Birim	Beşerî, Sosyal ve Kurumsal Gelişme Koordinatörlüğü				
Performans Göstergesi	Hedefe Etkisi (%)	Plan Dönemi Başlangıç Değeri	İzleme Dönemindeki Yılsunu Hedeflenen Değer	İzleme Dönemindeki Gerçekleşme Değeri	Performans (%)
PG4.2.1: Destek sağlanan/ uygulama yapılacak okul sayısı	40	2	8	2	25
<b>Performans Göstergelerine İlişkin Değerlendirmeler</b>					
İlgililik	KOP Bölge Kalkınma İdaresi Başkanlığının, bölgedeki okullara projelerle destek sağlaması ve uygulamalar yapması, istihdam ve mesleki eğitim imkanlarını artırarak sosyal yapı ve entegrasyonu güçlendirme hedefiyle doğrudan ilişkili olup, eğitim ve beceri geliştirme yoluyla bölgenin beşerî kapasitesini artırmaya katkı sağlayacaktır.				
Etkililik	Bölgedeki okullara projelerle destek sağlanması ve uygulamalar yapılması, mesleki eğitim imkanlarını artırarak istihdamı desteklediği ve sosyal yapıyı güçlendirdiği için etkililik kavramına uygun olarak amaca ulaşılmasını sağlamaktadır.				
Etkinlik	İstihdam ve mesleki eğitim imkanlarını artırma hedefini en verimli şekilde gerçekleştirmeye katkı sağlayarak, eğitim faaliyetlerinin doğrudan hedef kitleye ulaşmasını ve sosyal entegrasyonun güçlendirilmesini etkin bir şekilde desteklemektedir.				
Sürdürülebilirlik	Genç nesillerin nitelikli iş gücüne dönüşmesini ve sosyal entegrasyonun kalıcı olarak güçlenmesini destekleyerek bölgenin uzun vadeli sosyal ve ekonomik gelişimini sürdürülebilir kılmak amaçlanmaktadır.				
Performans Göstergesi	Hedefe Etkisi (%)	Plan Dönemi Başlangıç Değeri	İzleme Dönemindeki Yılsunu Hedeflenen Değer	İzleme Dönemindeki Gerçekleşme Değeri	Performans (%)
PG4.2.2: Ulaşılan dezavantajlı (genç, kadın, engelli vb.) birey sayısı	40	2000	400	2000	100
<b>Performans Göstergelerine İlişkin Değerlendirmeler</b>					
İlgililik	Başkanlığın bölgedeki dezavantajlı bireylere destek sağlaması, sosyal yapı ve sosyal entegrasyonun güçlendirilmesi hedefine doğrudan katkı sağlayarak, toplumsal eşitliği artırmak ve beşerî kapasiteyi geliştirmek amacıyla stratejik uyum göstermektedir.				
Etkililik	Bölgedeki dezavantajlı bireylere ulaşılması, sosyal entegrasyonu güçlendirerek bunların toplumsal imkanlarını artırdığı için amaca ulaşılmasında etkili bir rol oynamaktadır.				
Etkinlik	Bölgede söz konusu bireylere yönelik çalışmalar, hedef kitleye doğrudan ulaşarak ve ihtiyaçlara uygun projeleri hayata geçirerek kaynakların verimli kullanılmasını ve belirlenen hedeflere hızlıca ulaşılmasını sağladığı için etkinlik sağlamaktadır.				
Sürdürülebilirlik	Dezavantajlı bireylere yönelik çalışmalar sosyal entegrasyonu güçlendirerek ve mesleki eğitim imkanlarını artırarak bölgenin uzun vadeli sosyal ve ekonomik sürdürülebilirliğine katkıda bulunur.				

Performans Göstergesi	Hedef Etkisi	Plan Dönemi Başlangıç Değeri	İzleme Dönemindeki Yılsunu Hedeflenen Değer	İzleme Dönemindeki Gerçekleşme Değeri	Performans (%)
PG4.2.3: Sağlanan istihdam sayısı	20	0	16	0	0
<b>Performans Göstergelerine İlişkin Değerlendirmeler</b>					
<b>İlgililik</b>	Başkanlığın saha çalışması ve mevcut durum raporlarına dayalı olarak geliştirilen projeler, bölgedeki yerel ihtiyaçları ve hedef kitleyi göz önünde bulundurarak, istihdam yaratma amacını doğrudan karşılamak için ilgili bir şekilde tasarlanmakta ve uygulanmaktadır.				
<b>Etkililik</b>	Başkanlığın saha çalışmaları ve raporlar doğrultusunda, bölgeye özel olarak hazırlanan projeler, hedef kitleyi ve yerel ihtiyaçları dikkate alarak, istihdam yaratma konusunda etkili bir şekilde sonuç vererek sosyal kalkınmayı ve ekonomik büyümeyi destekleyecek şekilde tasarlanmaktadır.				
<b>Etkinlik</b>	Bu kapsamdaki faaliyetler yerel iş gücünün ihtiyaçlarına uygun olarak istihdam oluşturarak, iş gücü piyasasında doğrudan ve sürdürülebilir bir etki yaratacak şekilde etkin bir şekilde uygulanacaktır.				
<b>Sürdürülebilirlik</b>	Bölgedeki mevcut durum analizine dayalı olarak nitelikli projeler geliştirilmesi, uzun vadeli iş imkanları ve ekonomik büyüme sağlayarak istihdamın sürdürülebilirliğini güvence altına alacaktır.				

A4	KOP Bölgesinin sosyal yapısını, turizm potansiyelini ve beşerî kapasitesini geliştirmek				
H4.3	Bölge dinamiklerini harekete geçirecek nitelikte eğitim, kültür ve sanat alanlarında desteklemeler yapılacaktır.				
H4.3 Performansı	% 100				
Hedefe İlişkin Sapmanın Nedeni	-				
Hedefe İlişkin Alınacak Önlemler	Hedefe ilişkin alınacak bir önlem bulunmamaktadır.				
Sorumlu Birim	Beşerî, Sosyal ve Kurumsal Gelişme Koordinatörlüğü				
<b>Performans Göstergesi</b>	<b>Hedefe Etkisi (%)</b>	<b>Plan Dönemi Başlangıç Değeri</b>	<b>İzleme Dönemindeki Yılsonu Hedeflenen Değer</b>	<b>İzleme Dönemindeki Gerçekleşme Değeri</b>	<b>Performans (%)</b>
PG4.3.1: Desteklenecek proje sayısı	50	265	269	277	103
<b>Performans Göstergelerine İlişkin Değerlendirmeler</b>					
<b>İlgililik</b>	Bölgenin sosyal yapısını ve beşerî kapasitesini geliştirme amacına doğrudan katkı sağlayarak hedefe ulaşmakta yüksek derecede ilgililik göstermektedir.				
<b>Etkililik</b>	Bölgenin sosyal yapısını güçlendirerek beşerî kapasiteyi artırdığı ve kültürel mirasın korunup tanıtılmasını sağladığı için etkililik kavramına uygun olarak amaca ulaşmayı desteklemektedir.				
<b>Etkinlik</b>	Bölge dinamiklerini harekete geçirecek sosyal yapının güçlenmesini ve beşerî kapasitenin artırılmasını etkin bir şekilde destekleyerek hedeflere ulaşmada etkin bir rol oynamaktadır.				
<b>Sürdürülebilirlik</b>	Bölgenin kültürel mirasını koruyup tanıtarak sosyal ve beşerî kapasiteyi artırdığı için sürdürülebilir bir kalkınma modeli oluşturmakta ve bu alanlarda uzun vadeli bir etki yaratmaktadır.				
<b>Performans Göstergesi</b>	<b>Hedefe Etkisi</b>	<b>Plan Dönemi Başlangıç Değeri</b>	<b>İzleme Dönemindeki Yılsonu Hedeflenen Değer</b>	<b>İzleme Dönemindeki Gerçekleşme Değeri</b>	<b>Performans (%)</b>
PG4.3.2: Oluşturulacak donatı alanı sayısı	30	323	317	362	114
<b>Performans Göstergelerine İlişkin Değerlendirmeler</b>					
<b>İlgililik</b>	Bölgenin sosyal yapısını ve beşerî kapasitesini geliştirme amacına doğrudan katkı sağlayarak hedefe ulaşmakta yüksek derecede ilgililik göstermektedir.				
<b>Etkililik</b>	KOP Bölge Kalkınma İdaresi Başkanlığının eğitim ve kültürel alanlarda donatı oluşturma çalışmaları, bölge dinamiklerini harekete geçirerek beşerî kapasitenin gelişimine katkı sağlayan, sürdürülebilir ve etkili bir yatırım niteliğindedir.				
<b>Etkinlik</b>	KOP Bölge Kalkınma İdaresi Başkanlığının okullarda ve eğitim merkezlerinde donatı oluşturma, kaynakların amaca uygun ve verimli kullanılmasıyla bölge dinamiklerini harekete geçiren etkin bir uygulamadır.				
<b>Sürdürülebilirlik</b>	KOP Bölge Kalkınma İdaresi Başkanlığının okullarda ve eğitim merkezlerinde donatı oluşturma, uzun vadeli fayda sağlayarak bölgenin beşerî kapasitesini güçlendiren ve kalkınmayı sürekli kılan sürdürülebilir bir yatırımdır.				
<b>Performans Göstergesi</b>	<b>Hedefe Etkisi</b>	<b>Plan Dönemi Başlangıç Değeri</b>	<b>İzleme Dönemindeki Yılsonu Hedeflenen Değer</b>	<b>İzleme Dönemindeki Gerçekleşme Değeri</b>	<b>Performans (%)</b>
PG4.3.3: Gerçekleştirilecek sanatsal/kültürel etkinlik sayısı	20	650	640	650	100

<b>Performans Göstergelerine İlişkin Değerlendirmeler</b>	
<b>İlgililik</b>	Başkanlığın sanatsal ve kültürel faaliyetler yürütmesi, bölgenin sosyal yapısını güçlendirmek, turizm potansiyelini artırmak ve beşerî kapasiteyi geliştirmek amacıyla doğrudan ilgili olup hedefe uygun bir şekilde katkı sağlamaktadır.
<b>Etkililik</b>	Bölgenin sosyal yapısını güçlendirmek ve beşerî kapasitesini artırmak amacı doğrultusunda kültür ve sanat alanlarında dinamikleri harekete geçirerek hedeflenen etkiyi doğrudan sağladığı için etkilidir.
<b>Etkinlik</b>	Bölgenin ihtiyaç ve öncelikleri doğrultusunda projeleri destekleyerek mevcut kaynakları en verimli şekilde kullanıp hedeflenen etkiyi ekonomik ve zamanında gerçekleştirmeyi amaçlamaktadır.
<b>Sürdürülebilirlik</b>	Bölgenin kültürel mirasını koruyup gelecek nesillere aktarmayı ve toplumsal bilinci güçlendirmeyi hedefleyerek uzun vadeli sosyal ve ekonomik kalkınmayı desteklediği için sürdürülebilirdir.

A5	Kurumsal gelişimi artırarak sürdürmek				
H5.1	Başkanlığın mevcut insan kaynağı yenilikçi politikalarla geliştirilecek ve personelin aidiyet ve motivasyonu artırıcı faaliyetlerde bulunulacaktır.				
H5.1 Performansı	% 98				
Hedefe İlişkin Sapmanın Nedeni	4.Bütçe kısıtı nedeniyle hedefe ulaşamamıştır.				
Hedefe İlişkin Alınacak Önlemler	Hedefe ilişkin alınacak bir önlem bulunmamaktadır.				
Sorumlu Birim	Yönetim Hizmetleri Koordinatörlüğü				
Performans Göstergesi	Hedefe Etkisi (%)	Plan Dönemi Başlangıç Değeri	İzleme Dönemindeki Yılsonu Hedeflenen Değer	İzleme Dönemindeki Gerçekleşme Değeri	Performans (%)
PG5.1.1: Yıllık düzenlenen hizmet içi eğitim (adet)	25	11	12	12	100
<b>Performans Göstergelerine İlişkin Değerlendirmeler</b>					
İlgililik	Hizmet içi eğitim faaliyetlerin yürütülmesi, kurumsal gelişimi artırma amacıyla ve insan kaynağını yenilikçi politikalarla geliştirme hedefiyle doğrudan ilgilidir.				
Etkililik	Personelin bilgi ve becerilerini artırarak kurumsal gelişimi desteklediği ve yenilikçi politikalarla motivasyonu yükselttiği için etkililik kavramına uygun olarak amaca ulaşılmasını sağlamaktadır.				
Etkinlik	Eğitimler ihtiyaçlara göre planlandığı için etkin bir şekilde kurumsal hedeflere ulaşılmasını sağlar.				
Sürdürülebilirlik	Personelin yetkinliklerini sürekli geliştirmesi ve değişen ihtiyaçlara uyum sağlaması sayesinde kurumsal gelişimin sürdürülebilirliğini destekler.				
Performans Göstergesi	Hedefe Etkisi	Plan Dönemi Başlangıç Değeri	İzleme Dönemindeki Yılsonu Hedeflenen Değer	İzleme Dönemindeki Gerçekleşme Değeri	Performans (%)
PG5.1.2: Uzaktan eğitim kapısı aracılığıyla eğitimlere katılan personel oranı	25	0,5	0,4	0,5	125
<b>Performans Göstergelerine İlişkin Değerlendirmeler</b>					
İlgililik	Hizmet içi eğitim faaliyetlerin yürütülmesi, kurumsal gelişimi artırma amacıyla ve insan kaynağını yenilikçi politikalarla geliştirme hedefiyle doğrudan ilgilidir.				
Etkililik	Personelin bilgi ve becerilerini artırarak kurumsal gelişimi desteklediği ve yenilikçi politikalarla motivasyonu yükselttiği için etkililik kavramına uygun olarak amaca ulaşılmasını sağlamaktadır.				
Etkinlik	Eğitimler ihtiyaçlara göre planlandığı için etkin bir şekilde kurumsal hedeflere ulaşılmasını sağlar.				
Sürdürülebilirlik	Personelin yetkinliklerini sürekli geliştirmesi ve değişen ihtiyaçlara uyum sağlaması sayesinde kurumsal gelişimin sürdürülebilirliğini destekler.				
Performans Göstergesi	Hedefe Etkisi	Plan Dönemi Başlangıç Değeri	İzleme Dönemindeki Yılsonu Hedeflenen Değer	İzleme Dönemindeki Gerçekleşme Değeri	Performans (%)
PG5.1.3: Eğitim İhtiyaç Analizi sayısı (adet)	20	2	3	3	100

Performans Göstergelerine İlişkin Değerlendirmeler					
<b>İlgililik</b>	Eğitim ihtiyaç analizi yapılması, kurumsal gelişimi artırma ve insan kaynağını yenilikçi politikalarla geliştirme hedefine doğrudan hizmet ettiği için ilgililik kavramına uygundur.				
<b>Etkililik</b>	KOP Başkanlığı'nın eğitim ihtiyaç analizi yapması, personelin bilgi ve beceri eksikliklerini belirleyerek hedeflenen eğitimlerin etkili bir şekilde planlanmasını sağladığı için etkililik kavramına uygun olarak kurumsal gelişimi desteklemektedir.				
<b>Etkinlik</b>	Eğitim ihtiyaç analizi, kaynakların verimli kullanılmasını sağlayarak personelin gerçek ihtiyaçlarına yönelik eğitimlerin düzenlenmesini mümkün kıldığı için etkinlik kavramına uygundur.				
<b>Sürdürülebilirlik</b>	Eğitim ihtiyaç analizi, eğitimlerin sürekli gelişim ve değişen ihtiyaçlara uyum sağlayacak şekilde planlanmasını mümkün kılarak insan kaynağının uzun vadeli verimliliğini desteklediği için sürdürülebilirlik kavramına uygundur.				
Performans Göstergesi	Hedef Etkisi	Plan Dönemi Başlangıç Değeri	İzleme Dönemindeki Yıllık Hedeflenen Değer	İzleme Dönemindeki Gerçekleşme Değeri	Performans (%)
PG5.1.4: Ulusal Staj Programı kapsamında staj imkânı sağlanan öğrenci sayısı	10	2	5	4	80
Performans Göstergelerine İlişkin Değerlendirmeler					
<b>İlgililik</b>	İnsan kaynağını yenilikçi politikalarla geliştirme ve gelecekteki iş gücünü hazırlayarak kurumsal gelişimi destekleme hedefine doğrudan katkı sağladığı için ilgililik kavramına uygundur.				
<b>Etkililik</b>	Genç nüfusu kuruma kazandırarak kamuda insan kaynağının nitelikli ve yenilikçi politikalarla gelişmesini desteklediği için etkili bir uygulamadır.				
<b>Etkinlik</b>	Gençlerin mesleki bilgi ve becerilerini artırarak nitelikli insan kaynağı yetiştirme hedefine doğrudan katkı sağlanmaktadır.				
<b>Sürdürülebilirlik</b>	Başkanlığın öğrencilere staj imkanı sunması, geleceğin yetkin insan kaynağını sürekli geliştirerek kurumsal gelişimin uzun vadede sürdürülebilirliğini sağlayan stratejik bir uygulamadır.				
Performans Göstergesi	Hedef Etkisi	Plan Dönemi Başlangıç Değeri	İzleme Dönemindeki Yıllık Hedeflenen Değer	İzleme Dönemindeki Gerçekleşme Değeri	Performans (%)
PG5.1.5: Aidiyet ve motivasyon artırıcı faaliyet sayısı	20	4	6	6	100
Performans Göstergelerine İlişkin Değerlendirmeler					
<b>İlgililik</b>	Personelin kuruma bağlılığını ve performansını artırarak kurumsal gelişimi desteklediği için ilgililik kavramına uygun olarak hedeflere doğrudan katkı sağlamaktadır.				
<b>Etkililik</b>	Bu faaliyetler çalışanların kuruma bağlılığını ve verimliliğini artırarak kurumsal gelişim hedefine daha etkili şekilde ulaşılmasını sağlar.				
<b>Etkinlik</b>	Çalışanların kurum hedeflerine yönelik daha aktif ve istekli bir şekilde katkı sağlamlarını sağlayarak kurumsal başarıyı etkin bir şekilde destekler.				
<b>Sürdürülebilirlik</b>	Personelin sürekli gelişim içinde olmasını sağlayarak, kurumsal bağlılık ve verimliliği artırır, bu da uzun vadede sürdürülebilir başarıya katkı sağlar.				

A5	Kurumsal gelişimi artırarak sürdürmek				
H5.2	İç kontrol uygulamaları ulusal mevzuatla uyumlu bir şekilde geliştirilecektir.				
H5.2 Performansı	% 100				
Hedefe İlişkin Sapmanın Nedeni	-				
Hedefe İlişkin Alınacak Önlemler	Hedefe ilişkin alınacak bir önlem bulunmamaktadır.				
Sorumlu Birim	Yönetim Hizmetleri Koordinatörlüğü				
Performans Göstergesi	Hedefe Etkisi (%)	Plan Dönemi Başlangıç Değeri	İzleme Dönemindeki Yılı Sonu Hedeflenen Değer	İzleme Dönemindeki Gerçekleşme Değeri	Performans (%)
PG5.2.1: İç Kontrol Uyum Eylem Planı kapsamında tamamlanan standart sayısı	70	60	65	66	100
<b>Performans Göstergelerine İlişkin Değerlendirmeler</b>					
İlgililik	Başkanlığın iç kontrol faaliyetleri, ulusal mevzuatla uyumlu bir şekilde geliştirileceği için, kurumun iç denetim ve yönetim süreçlerinin etkinliğini artırarak, yasal gerekliliklere uygunluk sağlanacaktır.				
Etkililik	Bu faaliyetler iç denetim süreçlerini güçlendirerek kurumun hedeflerine ulaşmasını daha verimli ve etkili bir şekilde destekleyecektir.				
Etkinlik	İç kontrol faaliyetlerini etkin bir şekilde yürütmek için, ulusal mevzuatla uyumlu uygulamaları hayata geçirerek süreçlerin verimli ve etkili bir şekilde işlemlerini sağlayacaktır.				
Sürdürülebilirlik	Başkanlık, iç kontrol faaliyetlerini sürdürülebilirlik ilkeleri çerçevesinde geliştirerek, ulusal mevzuatla uyumlu, etkili ve sürekli iyileştirme odaklı uygulamalar oluşturacak; bu sayede kurum içindeki süreçlerin uzun vadede verimli ve güvenilir bir şekilde işlemlerini sağlayacaktır.				
Performans Göstergesi	Hedefe Etkisi	Plan Dönemi Başlangıç Değeri	İzleme Dönemindeki Yılı Sonu Hedeflenen Değer	İzleme Dönemindeki Gerçekleşme Değeri	Performans (%)
PG5.1.2: Kurumsal Risk Değerlendirme çalışması sayısı	30	1	2	2	100
<b>Performans Göstergelerine İlişkin Değerlendirmeler</b>					
İlgililik	Kurumsal risk çalışması tüm iş süreçlerinin gözden geçirilmesiyle tespit edilen risklerin önüne geçilip başarı olasılığını artırmaktadır.				
Etkililik	Başkanlık iç kontrol uygulamalarıyla, kurumsal risk çalışmalarını etkililik ilkesi doğrultusunda yürütürken, risklerin önceden belirlenmesi, yönetilmesi ve minimize edilmesi için gerekli stratejileri geliştirmektedir.				
Etkinlik	Başkanlık iç kontrol uygulamalarıyla, kurumsal risk çalışmalarını etkililik ilkesi doğrultusunda yaparak, potansiyel riskleri tespit edip yönetmek, kaynakları verimli kullanmak ve hedeflerine ulaşmada maksimum başarı sağlamak için etkin ve proaktif bir yaklaşım benimsemektedir.				
Sürdürülebilirlik	Kurumsal risk çalışması yaparak, hem iç süreçlerin etkinliğini artırmayı hem de ulusal mevzuatla uyumlu şekilde risklerin önceden tespit edilip yönetilmesini sağlayarak sürdürülebilir kurumsal gelişim hedeflenmektedir.				

#### 4. Performans Bilgi Sisteminin Değerlendirilmesi

Konya Ovası Projesi (KOP) Bölge Kalkınma İdaresi Başkanlığında performans bilgi sistemi; stratejik plan, performans programı ve bütçe arasındaki ilişkinin kurulmasını sağlamak, faaliyetlerin sonuçlarını ölçmek ve karar alma süreçlerini desteklemek amacıyla yapılandırılmıştır. Sistem, belirlenen amaç ve hedeflere ilişkin performans göstergeleri ile bu göstergelere ait maliyet ve gerçekleşme bilgilerinin düzenli olarak izlenmesini ve raporlanmasını esas almaktadır.

##### Performans Göstergelerinin Belirlenmesi

Performans göstergeleri, stratejik amaç ve hedeflere ulaşma düzeyinin ölçülmesini sağlayacak şekilde belirlenmekte olup; ölçülebilir, izlenebilir ve karşılaştırılabilir nitelikte ifade edilmektedir. Bu kapsamda göstergeler; girdi, çıktı, sonuç, kalite ve verimlilik göstergeleri olarak sınıflandırılmakta ve zaman boyutunu içerecek biçimde tanımlanmaktadır.

Gösterge değerleri belirlenirken; geçmiş dönem eğilimleri, göstergenin niteliği ve mevcut veri durumu dikkate alınmakta; göstergeler kümülatif bir yaklaşımla oluşturulmaktadır. Mevcut verinin bulunmadığı durumlarda ölçüm yöntemleri geliştirilmekte, ihtiyaç duyulan alanlarda Başkanlık bünyesinde kurumsal veri setleri oluşturulmaktadır. Veri kaynakları; mevcut idari kayıtlar, operasyonel bilgi sistemleri ile gerektiğinde anket, görüşme ve benzeri yöntemler aracılığıyla elde edilmektedir.

##### Performans Verilerinin Toplanması ve İzlenmesi

Performans göstergelerine ilişkin veriler, program bütçe sistemi üzerinden üçer aylık dönemler itibarıyla izlenmektedir. Veri girişleri, verinin elde edildiği dönemi izleyen çeyrek sonunda gerçekleştirilmekte; yılın son çeyreğine ilişkin veriler ise izleyen yılın Ocak ayı sonuna kadar sisteme girilmektedir. Bu uygulama, performans bilgilerinin zamanında ve bütüncül biçimde izlenmesini sağlamaktadır.

Veri İzleme Sıklığı	Verinin Elde Edildiği Dönem	Sistem Veri Giriş Kapanış Tarihi
3 Aylık	Ocak – Mart	Haziran Ayı Sonu
3 Aylık	Nisan – Haziran	Eylül Ayı Sonu
3 Aylık	Temmuz – Eylül	Aralık Ayı Sonu
3 Aylık	Ekim – Aralık	Ocak Ayı Sonu

##### Performans Verilerinin Raporlanması ve Değerlendirilmesi

Toplanan performans verileri, belirlenen hedef değerlerle karşılaştırılarak gerçekleşme oranları üzerinden değerlendirilmektedir. Gerçekleşme oranları; göstergenin niteliği ve ölçmeyi amaçladığı çıktı veya sonuç dikkate alınarak hesaplanmakta ve sistem tarafından otomatik olarak raporlanmaktadır.

Gerçekleşme Oranı (%)	Gerçekleşme Durumu
100 üzeri	Hedeflenen Değer Aşıldı
100	Hedeflenen Değere Ulaşıldı
80 – 99	Hedeflenen Değere Kısmen Ulaşıldı
80 altı	Hedeflenen Değere Ulaşılamadı

Elde edilen sonuçlar, Başkanlığın faaliyetlerinin etkinliğinin değerlendirilmesinde, kaynak kullanımının gözden geçirilmesinde ve gerektiğinde hedef ve uygulamaların revize edilmesinde girdi olarak kullanılmaktadır.

#### **Genel Değerlendirme**

KOP Bölge Kalkınma İdaresi Başkanlığında uygulanan performans bilgi sistemi; planlama, bütçeleme ve uygulama süreçleri arasında güçlü bir bağ kurulmasına katkı sağlamakta, kurumsal hesap verebilirlik ve şeffaflık ilkelerini desteklemektedir. Sistem kapsamında elde edilen performans bilgileri, karar alma süreçlerinde etkin biçimde kullanılmakta olup izleme ve değerlendirme kapasitesinin geliştirilmesine yönelik çalışmalar sürdürülmektedir.

#### **4. KURUMSAL KABİLİYET VE KAPASİTENİN DEĞERLENDİRİLMESİ**

##### **A. STRATEJİK PLANDA ÖNGÖRÜLMİYEN KURUMSAL KAPASİTE İHTİYAÇLARI**

KOP Bölge Kalkınma İdaresi Başkanlığının 2024–2028 Stratejik Planı çerçevesinde yürütülen faaliyetler incelendiğinde, plan döneminde öngörülen amaç ve hedeflere ulaşılmasını engelleyecek nitelikte kritik ve öngörülmeleyen bir kurumsal kapasite ihtiyacı ortaya çıkmamıştır. Mevcut insan kaynağı, fiziki altyapı, teknolojik donanım ve mali kaynaklar, Başkanlığın görev ve sorumluluklarını yerine getirmesinde genel olarak yeterli düzeyde değerlendirilmiştir.

Bununla birlikte, artan proje hacmi, genişleyen görev alanları ve bölgesel ihtiyaçların çeşitlenmesi; mevcut kapasitenin sürekli iyileştirilmesi ve güçlendirilmesi gereğini ortaya koymaktadır. Bu kapsamda, özellikle beşerî kapasitenin geliştirilmesi, dijitalleşme ve izleme-değerlendirme yetkinliklerinin artırılması öncelikli alanlar olarak değerlendirilmektedir.

##### **B. KURUMSAL ÜSTÜNLÜKLER**

Başkanlığın faaliyetlerini etkin bir şekilde yürütebilmesini sağlayan başlıca kurumsal üstünlükler aşağıda özetlenmektedir:

- Yenilikçi yaklaşımlara ve değişime açık bir kurumsal kültüre sahip olunması
- Çözüm odaklı, sonuç üretmeye yönelik çalışma anlayışı
- Bölgesel kalkınma perspektifiyle makro ölçekli planlama yapabilme kabiliyeti
- Esnek idari yapı ve hızlı karar alma mekanizmalarına sahip olunması
- Alanında deneyimli ve dinamik bir personel profili
- Kurum içi iletişimin güçlü, yöneticilere erişimin kolay olması
- Merkezi yönetime bağlı, özel bütçeli bir idare yapısına sahip olunması
- Merkezi konumu sayesinde paydaşlara erişimin kolay olması
- Merkez ve yerel düzeydeki kurum ve kuruluşlarla iş birliğine açık, katılımcı yönetim anlayışı
- Bölgesel kalkınmaya yönelik yenilikçi, çok sektörlü ve özgün destek programlarının geliştirilebilmesi

##### **C. GELİŞTİRİLMESİ GEREKEN ALANLAR**

Kurumsal kapasitenin daha da güçlendirilmesi amacıyla geliştirilmesi gereken alanlar aşağıda yer almaktadır:

- Paydaşların Başkanlığın görev alanları ve faaliyetlerine ilişkin farkındalık düzeyinin artırılması ihtiyacı
- Hizmet içi eğitim faaliyetlerinin kapsam ve etkililiğinin güçlendirilmesi gereği
- 642 sayılı KHK kapsamında süreli bir idare olunmasının uzun vadeli kurumsallaşma açısından sınırlayıcı etkileri
- Hizmet verilen bölgenin geniş coğrafi alanı dikkate alındığında personel sayısının sınırlı kalması
- Kurumsallaşma ve süreç standartlarının geliştirilmesine yönelik çalışmaların devam etmesi gereği
- Tanıtım, iletişim ve kamuoyu bilgilendirme faaliyetlerinin daha sistematik hale getirilmesi ihtiyacı
- Çalışanların motivasyonunu artırmaya yönelik sosyal imkânlar ve özlük haklarının sınırlılığı
- Performans ve ödüllendirme mekanizmalarının geliştirilmesi gereği
- İç kontrol sisteminin tüm bileşenleriyle daha etkin işletilmesine duyulan ihtiyaç

##### **D. GENEL DEĞERLENDİRME**

KOP Bölge Kalkınma İdaresi Başkanlığı, 2025 yılı boyunca sorumluluk alanında yer alan illerde bölgesel kalkınmayı desteklemek amacıyla; tarım, hayvancılık, sanayi, enerji, turizm, kırsal

kalkınma, eğitim ve kültür alanlarında çok sayıda projeyi hayata geçirmiştir. Bu projeler, bölgenin sosyo-ekonomik yapısına katkı sağlayacak şekilde planlanmış ve uygulanmıştır.

Başkanlık; Aksaray, Karaman, Kırıkkale, Kırşehir, Konya, Nevşehir, Niğde ve Yozgat illerinde yürüttüğü faaliyetlerde, bölgesel ihtiyaçlara duyarlı ve yenilikçi bir yaklaşım benimsemiş; paydaşlarla iş birliği içerisinde proje etkililiğini artırmaya yönelik çalışmalar yürütmüştür. Özellikle beşerî kapasitenin geliştirilmesi, kırsal alanların desteklenmesi ve sosyal yapının güçlendirilmesine yönelik faaliyetlerde somut ilerlemeler kaydedilmiştir.

Bununla birlikte, stratejik hedeflere sürdürülebilir biçimde ulaşılabilmesi için; mali kaynakların sürekliliğinin sağlanması, projelerin uzun vadeli etkilerinin izlenmesi ve paydaş katılımının daha da güçlendirilmesi önem arz etmektedir. Bu çerçevede, izleme ve değerlendirme mekanizmalarının etkinleştirilmesi ve kurumsal kapasitenin sürekli geliştirilmesi yönündeki çalışmaların önümüzdeki dönemde de sürdürülmesi hedeflenmektedir.

KOP Bölge Kalkınma İdaresi Başkanlığı, bölgesel kalkınma vizyonu doğrultusunda; daha yaşanabilir, rekabetçi ve sürdürülebilir bir bölge hedefiyle faaliyetlerini kararlılıkla sürdürmeye devam edecektir.

## 5. ÖNERİ VE TEDBİRLER

642 sayılı Kanun Hükmünde Kararname ile Sanayi ve Teknoloji Bakanlığına bağlı olarak kurulan Konya Ovası Projesi (KOP) Bölge Kalkınma İdaresi Başkanlığı; bölgesel kalkınmanın hızlandırılması, kamu yatırımlarının etkinliğinin artırılması ve KOP Bölgesi'nin ulusal ve uluslararası ölçekte rekabet gücünün yükseltilmesi hedefleri doğrultusunda faaliyetlerini sürdürmektedir.

2025 yılı uygulamaları ve değerlendirme sonuçları dikkate alındığında; Başkanlığın görevlerini daha etkin, verimli ve sürdürülebilir bir şekilde yerine getirebilmesi amacıyla önümüzdeki dönemde aşağıda yer alan öneri ve tedbirlerin hayata geçirilmesi öngörülmektedir:

**İnsan Kaynağının Güçlendirilmesi:** Başkanlığın artan görev ve sorumlulukları doğrultusunda, nitelikli insan kaynağının kuruma kazandırılması ve mevcut personelin kurumsal bağlılığının artırılması amacıyla personel özlük haklarının iyileştirilmesine yönelik çalışmalar yürütülecek; bu kapsamda hazırlanan değerlendirmeler yetkili mercilere sunulacaktır.

**Kurumsal Kapasite ve Yetkinliklerin Geliştirilmesi:** Mevcut insan kaynağının uzmanlık düzeyinin artırılması amacıyla, farklı disiplinlerde uzmanlaşmayı destekleyen hizmet içi eğitim programları düzenlenecek; personelin motivasyonunu ve kurumsal aidiyetini güçlendirmeye yönelik sosyal ve mesleki gelişim faaliyetleri desteklenecektir.

**Organizasyonel Yapının Gözden Geçirilmesi:** Kurumsal etkinliğin artırılması amacıyla mevcut organizasyon yapısı, görev, yetki ve sorumluluklar çerçevesinde gözden geçirilecek; görev tanımları güncellenerek yazılı hale getirilecek ve kurumsal hafıza güçlendirilecektir.

**Tanıtım ve İletişim Faaliyetlerinin Güçlendirilmesi:** Bölge genelinde başarıyla uygulanan proje ve programların kamuoyuna tanıtılması, farkındalığın artırılması ve kamuoyu desteğinin güçlendirilmesi amacıyla tanıtım, iletişim ve görünürlük faaliyetleri daha sistematik bir yaklaşımla yürütülecektir.

**Kurumsal İş Birliklerinin Derinleştirilmesi:** Başkanlık ile KOP Bölgesi'nde faaliyet gösteren kamu kurum ve kuruluşları, kalkınma ajansları ve diğer bölge kalkınma idareleri arasında koordinasyon ve iş birliğinin artırılmasına yönelik daha planlı ve sürdürülebilir mekanizmalar geliştirilecektir.

**Teknolojik Altyapının Güçlendirilmesi ve Dijitalleşme:** Başkanlığın bilgi teknolojileri altyapısının geliştirilmesi amacıyla dijitalleşme odaklı yenilikçi uygulamalar hayata geçirilecek; veri yönetimi, izleme-değerlendirme ve karar destek süreçlerini güçlendirecek teknolojik tedbirler alınacaktır.

Bu tedbirlerin hayata geçirilmesiyle birlikte, KOP Bölge Kalkınma İdaresi Başkanlığının kurumsal kapasitesinin güçlendirilmesi, faaliyetlerin etkinliğinin artırılması ve bölgesel kalkınma hedeflerine daha güçlü katkı sağlanması amaçlanmaktadır.

## EKLER

### EK-1: ÜST YÖNETİCİNİN İÇ KONTROL GÜVENCE BEYANI

Üst yönetici olarak yetkim dahilinde;

Bu raporda yer alan bilgilerin güvenilir, tam ve doğru olduğunu beyan ederim.

Bu raporda açıklanan faaliyetler için bütçe ile tahsis edilmiş kaynakların, planlanmış amaçlar doğrultusunda ve iyi mali yönetim ilkelerine uygun olarak kullanıldığını ve iç kontrol sisteminin işlemlerin yasallık ve düzenliliğine ilişkin yeterli güvenceyi sağladığını bildiririm.

Bu güvence, üst yönetici olarak sahip olduğum bilgi ve değerlendirmeler, iç kontroller, iç denetçi raporları ile Sayıştay raporları gibi bilgim dahilindeki hususlara dayanmaktadır.

Burada raporlanmayan, Başkanlığın menfaatlerine zarar veren herhangi bir husus hakkında bilgim olmadığını beyan ederim.

KONYA  
28.02.2026  
Dr. Murat KARAKOYUNLU  
Başkan

## **EK-2: MALİ HİZMETLER BİRİM YÖNETİCİSİNİN BEYANI**

### **Yönetim Hizmetleri Koordinatörü olarak yetkim dâhilinde;**

Bu idarede, faaliyetlerin mali yönetim ve kontrol mevzuatı ile diğer mevzuata uygun olarak yürütüldüğünü, kamu kaynaklarının etkili, ekonomik ve verimli bir şekilde kullanılmasını temin etmek üzere iç kontrol süreçlerinin işletildiğini, izlendiğini ve gerekli tedbirlerin alınması için düşünce ve önerilerimin zamanında üst yöneticiye raporlandığını beyan ederim.

İdaremizin 2025 Yılı Faaliyet Raporunun "III/A- Mali Bilgiler" bölümünde yer alan bilgilerin güvenilir, tam ve doğru olduğunu teyit ederim.

KONYA  
28.02.2026  
Mehmet ÖZÇELİK  
Koordinatör V.